工部局布告

照得凡華人購有本局公債劵者此後每半年付息時祗須將息單持赴[illegible]本局賬房領取息銀無需攜帶公債劵特此布告　西歷一九一九年六月五號

工部局諭

[illegible]　西歷一九一九年四月十四號

湘災急振聯合勸募通告

[illegible]

收款處　上海中國義振會事務所民國路一百七十一號　收款處三馬路中國銀行　上海新閘橋北大統路閘北慈善團　上海六馬路仁濟善堂　廣仁里義振協會　上海麥根路玉佛寺內佛教慈悲會　上海後馬路乾記弄口聯義善會總辦事處　上海寧波路中旺弄升安里中國濟生會　同啓

孟蘊華駁復全國國貨偵查會公告書暨露佈該會之內幕

宋孟沙沙

[illegible]

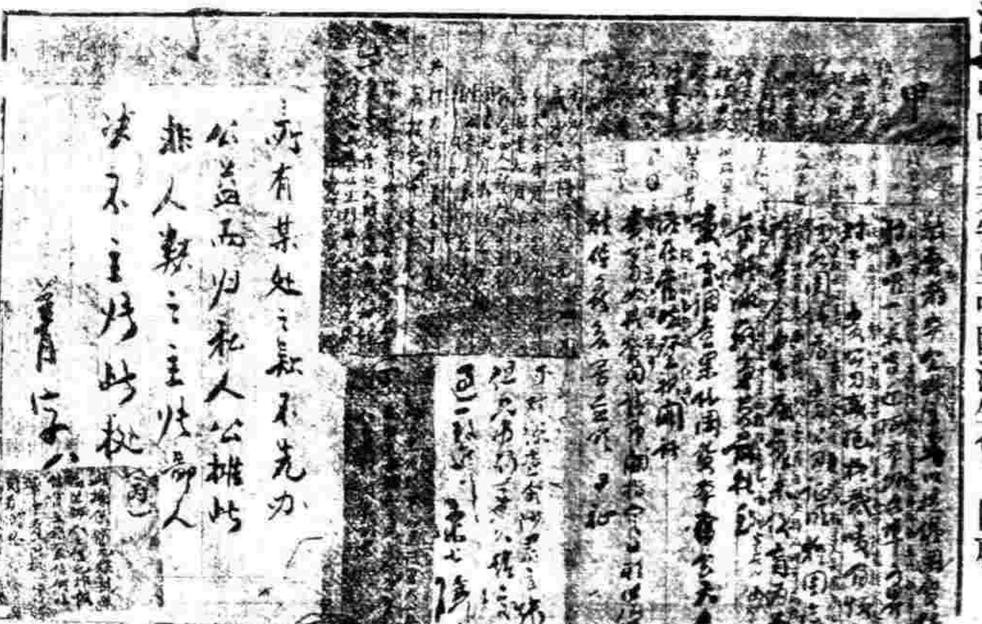
所有某处之款不先办
公益而归私人
非人類之主性鄙人
决不主持此款

全國國貨偵查會覆俞君鐘之質問

今閱各報載工人俞鐘君質問敝會之極大廣告俞君不惜犧牲告白費用而有此若大質問可見熱心愛人欽佩無已敝會地址成立早經登報各地來函贊成宗旨嚮設分會者有之而責難者亦有之如君所云敝會黑幕重重何不列舉以揭破之世安有知其內容黑幕而不知其外表組織之理君言自相矛盾有無爲人利用國人閱之當了然矣但自後此種質問敝會概不答覆至會中所偵查之各日貨連日陸續登報宣佈請細閱可也

全國國貨偵查會主任沙訓義敬告孟蘊華

日前閣下所登正告兩位沙君又見昨報披露證據然對于鄙人方面並未有何種證據之提出鄙人與君相見不過三數次並非深交安有秘密共談所登之言未免交淺言深總之鄙人以提倡國貨防止影射不惜犧牲財產實事求是然知與君宗旨相反密謀反對所以有沙宋二公之証據出現然對于鄙人之證據尚未見披露望見報於二日內速行登報宣佈否則與君前日正告兩位沙君之忌旨不符殊不可解也

傍觀人持平之論

日來社會中對於南洋兄弟烟草有限公司有謂完全日貨者有謂附有日資者有謂簡氏照南曾入日籍即明明爲日商者及見報載該公司之種種事實則又足以証明該公司之爲純粹國貨議論紛紜莫衷一是中學等對於該公司無恩無怨本無庸發表意見惟念該公司與國家與社會均有密切之關係謹就管見略貢數言爲國人一陳述之我中國近十餘年之商務其漸能放一線之曙光者深賴歐美南洋各華僑有以提倡而振興之該公司其最著者也稍具世界眼光者宜如何一致歡迎乃不此之謀日以躁躪爲事影響所及吾恐未回國者將裹足不前已回國者且飄然引去吾中國實業前途其尚有發展之一日乎此對於商業上有不能不爲維護者也該公司共設烟廠兩處一在香港一在上海兩處所用男女工人不下萬餘人近聞其爲職工營業便利交通起見欲在天津漢口添設烟廠各一處如見實行則所用之人更不知凡幾將來愈推愈廣未始非消納游民之一策今若有意中傷簡氏不甘忍受竟因此灰心而宣告歇業則此萬餘人不皆將斷其生機乎此對於民生上有不能不爲維護者也該公司以歷年營業發達於國中義舉無不樂爲輸將以中學等所聞該公司每年所支捐款或數萬或數十萬不等近更欲以二十萬元創辦大學其熱忱毅力可謂達於極點乃昨閱報端該公司忽有一切捐簽暫行停止之披露設非感受種種痛苦何遽有此消極主張乎國人維持南洋公司即所以維持義舉此對於公益上有不能不爲維護者也總之因青島問題而抵制日貨此種愛國思想吾人最爲崇拜若抵制尚未收效而先摧殘實業實足啓外人輕視之心竊爲在局諸君所不取中學等非敢謂主持公論第心所謂危難安緘默邦人明達其垂鑒焉

鎮江商團正會長朱中學　眾議院議員柳肇慶　江蘇省議員于樹深　鎮江商團副會長胡健春　陸小波同啓

鏡面徵

有發明之能力　世龍雲騎尉浙江鈐印

華成火險有限公司發給股息廣告

[illegible]

愛國國民公鑒

憾自舶來品充斥國中金錢外溢不可數計能振興國貨挽回利權如南洋烟草公司者實不多得吾人對此足與外貨抵抗之偉大國貨公司當愛之護之不料近因排日風潮竟有人利用此時機以爲傾陷該公司之計經各公團登報證明足見公論自在眞相難誣同人等同鄉共井見聞較確可證明簡氏昆季確爲粵籍該公司確爲華產所望我國民毋爲人所利用自殘國內實業同人非爲該公司計不得不爲實業前途計我熱心愛國之國民所當共起維持者也

潘菊軒　唐福初　葉苾荃　招海泉　何華麟　梁煜臣　梁吉行　楊易初　鍾習庚　關仁山　黃澤暢　馮震揚　傅錫綸
何覲林　黃敏生　陳禮庭　彭桂航　李民醒　岑植之　鄭展南　張谷平　江慶三　招芝生　蔡池庭　唐曙初　陸尹卿
陳郁文　杜俊初　戚笑璘　倫友生　孔自明　張勳南　梁慶慈　葉尚文　李葳華　冼恭甫　譚英浦　黎頌年　楊祐初
譚屏軒　羅炎生　朱倫甫　楊曾初　招啓楠　梁燮裳　徐鑑廷　徐玉衡　陳彥雲　南海邑館同人啓

南洋烟草公司敬告國人

連日敝公司敬告各情當荷國人亮察而猶有或不諒者則以簡照南複籍問題來相究詰茲簡照南已決然脫去彼籍並經呈明地方官廳核准有案敝公司同人咸以爲國事方殷提倡實業爲救時根本之圖邦人明達諒有同情敝公司本爲兄弟所組織而成苦心經營承各界熱心諸君寶愛國貨遂令日有發達竊念權利私諸一家不若公諸全國現經股東公同議決除原有資本五百萬元外再招股份一千萬元以備於國內衝要之地多添工廠並推廣種烟及營業方法俾宏偉之業日進無疆且令著有成效之營業國人得共同享其權利是則敝公司區區愛國之微意也倘蒙不棄惠然肯來幸甚幸甚招股章程容日登報並以附聞

本公司全體股東同啟

南洋烟草公司聲明

本公司原日招有大小同行及特別同行各家訂有章程各同行須一律遵守近日查各同行中有（元大生）（老震大）二家不守章程已於六月一號照章停止發貨茲另查有（德大豐）（陳大生）（德大祥）（元大昌）（德大昌）（周一大）（陳萬豐）（德泰）（盈豐）（協泰公）（陳義成）（協茂興）（德大生）（協和）等十四家推銷不甚得力由本公司將其辭退恐外間或有誤會用特聲明

南洋烟公司鳴謝來書諸君

啓者本公司此次横遭謠諑蒙熱心諸君來書賜教或爲本公司別籌方法凡此盛意深爲緘感來書過多未能徧答用特登報以誌謝忱伏祈諒鑒

廣利源三彩誌喜

[illegible]　上海三茅閣橋

浙江協濟紹蕭塘工有獎義劵事務局緊要通告

[illegible]第七期[illegible]展至陽歷七月一日[illegible]開獎[illegible]八期[illegible]陽歷七月二十九日[illegible]開獎[illegible]

中華利濟副劵准於陰曆五月念一日在本總發行所開獎

新出品　綠錫包五福牌香烟

本公司新出一種綠錫包五福牌上品香烟包上繪綠地金紋之五福圖敬頌吸烟諸君五福咸備每包烟十一支並贈竹烟嘴一支以便呼吸且甚精美乃由本公司向英美烟公司定製包銷現將出貨先此佈聞

上海大昌烟公司啓

上海振勝製烟廠敬告國人

抵制外貨 莫如提倡國貨

◎振民氣◎禦外侮◎作商戰◎勝用兵 此我振勝烟廠之定名
◎中國人用中國貨◎中國人吸中國烟 此我中國牌之定名
◎金甌不缺◎祖國常存◎提倡國貨◎一言九鼎 此我金鼎牌之定名
◎牡丹雖好全仗綠葉扶持◎國貨雖良端賴同胞提倡 此我牡丹牌之定名
◎黃包車夫亦黃帝子孫不可以其爲下等社會而忽之本烟廠製此以應亦塞漏巵挽利權之一法也 此我黃包車牌之定名
同胞同胞事急矣時危矣莫謂香烟小品無關宏旨須知救亡圖存惟此是賴國貨其可忽乎哉國貨其可忽乎哉

中國牌

十支

牡丹牌

十支

振勝日報載小品文字報資每月四角社設上海西門方斜路

中1643

國民大會幹事部啓事

前以漢奸誤國外交失敗因發起國民大會藉以申討國賊抵制強鄰隨由各團體組織幹事部執行一切事務所需經費即由各團體分担邇來電報信函印刷等費支用浩繁不能不寬籌經費以備應用誠恐流氓無賴藉故招搖特擬募捐辦法如左 (一)凡願捐助本會者請以書函並捐款數目及姓名住址通告本會 (二)本會接函後由財政科持收據前往取款 (三)本會每月將捐款總數及開支數目登報公布 (四)如荷熱心君子贊助即當抄錄芳名寄登各報 會址法租界霞飛路二百二十號

甲1686

買貨買得真

吸烟吸得好

價值公道

在中國銷行之香烟種類甚多 有優有劣 君勿吸其劣者 因彼烟料必非上等 今欲君吸確實高等香烟起見 敢以紐約牌香烟即著名藍錫包為諸君紹介 因其貨最可靠也

英美烟公司

內科專家戈百洪先生來滬

戈君淵源家學術愽岐黃歷官書多種前自鋼鼓樂平等縣知充江西撫署武備學堂官醫口官醫局局長南京施診局中醫主任兩淮鹽務緝私統部一等軍醫官並在滬南京行醫多年而婦科喉科更稱妙手真能起死回生活人無算今者來滬公衆挽留實爲慈善起見幸勿交臂失之也門診上午九鐘至十一鐘出診下午三鐘至七鐘現寓新閘路新康里四弄一百六十三號

介紹人
徐固卿 聶管臣 王毅瑚 朱少屏 宋子鎬 狄楚青 朱葆三 呂佩成 嚴漁三 汪漢溪 汪篤甫 夏應堂

參茸珠朮廣嗣金丹

人體最實貴者爲腎腎經衰敗則神思恍惚百病叢生是故腎強則身強腎弱則身弱欲補身當先滋腎本廬廣嗣金丹爲補腎之健將凡先天不足後天失調服之氣血充盈精神健旺雖齒豁頭童亦可返老還少價目每盒一元雙料五元試服一元 上海盆湯弄寧波路口崔氏齊香廬總發行所啟◎本廬分設北京東雲閣樓下◎天津東北城角◎南京下關大馬路◎奉天金銀庫胡同◎安慶軍署西◎長沙道街◎無錫江陰巷內◎福建總督署口◎杭州陳列所

時評

◉息謠 (冊)

息謠之最善方法莫善於根究造謠之人蓋造謠之人必有所以造謠之故苟能究而得之則謠自息矣 夫愚民之無知見有類似者即信以爲真擾擾數日所謂罪人之罪案迄未一證而因而被死被傷者已時有所聞苟其爲虛豈非妄殺無辜即或爲實亦當得其証據考其來歷從根本上爲之消滅決非毆斃所能了也願同胞互相勸告用正當之方法勿鹵莽滅裂以自陷罪累

命令

六月十三日大總統令 將義明給予二等嘉禾章此令

六月十四日大總統令 派吳炳湘兼充漕運局總辦此令

又令 任命周務學爲新疆阿山道道尹並加副都統銜此令

又令 任命周務學兼任外交部特派阿山交涉員此令

又令 任命呂世芳署奉天高等審判廳長此令

又令 調任楊光湛署奉天高等檢察廳檢察長此令

又令 調任易恩侯署黑龍江高等檢察廳檢察長此令

又令 任命梁栽熊署四川高等檢察廳檢察長此令

又令 國務總理錢能訓呈請任命陳彬爲法制局僉事應照准此令

又令 外交部呈請任命歐陽祺爲駐爪哇總領事應照准此令

又令 參謀總長張懷芝呈請任命白運昌爲陸軍第二十八師一等參謀官應照准此令

又令 陸軍總長靳雲鵬呈准黑龍江督軍鮑貴卿咨請以承錫補協領鄧連山補佐領均照准此令

又令 趙廷琛潘宗瑞均晉給三等寶光嘉禾章王曾綬江彬許家鈺劉式程江保傳均給予四等寶光嘉禾章此令

又令 王存朗鄧公勞勤餘張恆修均晉給三等嘉禾章張璵麟給予四等嘉禾章此令

六月十五日大總統令 內務部呈准江蘇省長齊耀琳咨請任命鄭耀烈爲六合縣知事杜福恬爲川沙縣知事連德英爲靖江縣知事王元章爲泰興縣知事王佐良爲睢寧縣知事均照准此令

又令 內務部呈准安徽省長呂調元咨請任命[illegible]南爲安徽省會警察廳警正應照准此令

國內專電

◎組織新內閣毫無眉目各方面擬議名單甚多決不實現惟蔡儒楷之教育似已內定

◎駐日公使擬及者有胡惟德吳宗濂姚震施履本劉崇傑馬廷亮等六七人之多

◎安福部預擬吳(鼎昌)長內務又決定以錢爲饗以後徐系決不容組閣徐總統云一聽所爲態度殊爲消極 (北京十六日亥刻專電)

◎日本公使頃(十六日)至外交部對於排日問題嚴重交涉內容甚爲秘密

◎安福派云周(樹模)組閣須換滬會總代表保證不犧牲國會爲通過條件周未允因並謝出山

◎外交農商陸軍海軍已定留任教育傅(嶽棻)將補實龔(心湛)電各省只担任內閣十日請推賢能繼任 (北京十六日亥刻專電)

◎安福派主王揖唐組閣交通曾毓雋財政方樞或吳鼎昌教育蔡儒楷外交李盛鐸王認時期未至候代閣簽歐約再出龔(心湛)云只維現狀不負重責不供犧牲

◎周(樹模)孫(寶琦)組閣某當道以組閣事徵曹(錕)李(純)陳(光遠)王(占元)四督意見

◎參戰處抗議外交團禁輸運軍火謂西北邊防急不受拘束

◎參戰處函財政部索邊費六十萬又赴威隊餉十九萬現金

◎方樞將復任國務院秘書長 (北京十五日戌刻發)

國貨人丹龍虎商標中國製成中國藥料
華人體質服之最妙辟暑辟邪藥力不小
霍亂吐瀉猝然昏倒速服一包立時見效
胸腹脹悶胃口不好水土不服飲食失調
頭昏目眩口乾舌燥嚼服數粒生津沁腦
家庭要品旅行至寶價錢不昂十分公道
試服之人可購小包多買分送價更相巧
傳單一紙敬告同胞各省各埠此丹暢銷
歷年已久人人知曉愛國熱度近來愈高
共買國貨利源保牢人丹雖小足爲先導

價格 小包洋五分 中包洋一角 大包洋五角 大大包洋一元 玻璃瓶二角
各省各埠大藥房及洋廣貨舖均有出售

總發行所 上海三馬路中法大藥房

上海交通銀行廣告

本行及江浙兩省發行之鈔票向本行及江浙兩省各分行兌換時一律照兌不取絲毫貼水此佈

有正書局

顏真卿法書十種

宋拓顏家廟碑 三冊 [illegible]角
唐拓多寶塔碑 一冊 [illegible]角
宋拓多寶塔碑 一冊 六角
明拓元次山碑 一冊 四角
宋拓東方畫贊 二冊 八角
宋拓大麻姑仙壇記 一冊 五角
珂羅版印何紹基藏麻姑仙壇記 三本合裝 一冊 二元
北宋拓爭坐位帖 一冊 三角
顏真卿大楷習字範本 一冊 一角二分
顏真卿行書習字範本 一冊 九分

又令　陸軍總長靳雲鵬呈准署理江督軍……
◎安福派云周（樹模）組閣……書長……（北京十五日戌刻專電）

內科專家戈百洪先生來滬

來滬留寓慈善起見幸勿交臂失之也門診上午九鐘至十一鐘出診下午三鐘至七鐘現寓新閘路新康里四弄一百六十三號

戈君淵源家學術精湛多年前自編……江西……督署……南京行醫多年……具體……起死回生……

介紹人
徐固卿　王毅靖　宋子揚　朱葆三　嚴漁三　汪鶴甫
聶管臣　朱少沁　沈楚青　呂佐元　汪漢溪　夏應堂

參茸珠朮廣嗣金丹

人體最寶貴者爲腎腎經衰敗則神思恍惚百病叢生是故腎強則身強腎弱則身弱欲補身當先滋腎本廠廣嗣金丹爲補腎之鍵將凡先天不足後天失調屢之氣血充盈精神健旺齒豁頭童亦可返老還少單料每盒一元雙料五元試服一元
上海……◎天津東北城角◎南京下關大馬路◎奉天金銀庫胡同◎安慶……◎長沙……◎無錫……◎福建總督署口◎杭州……陳列所

◎廣東督軍莫榮新派兵千餘名圍攻新會縣知事何萬珊（譯音）被獲即行鎗斃聞因係李耀漢摯友之故後莫榮新之軍隊至江門海關盡奪去肇慶兵之軍械　（香港十六日卯刻英文專電）

譯電

▲其一　國內雜電

◎內閣雖已辭職仍履行職務周樹模將組新閣安福部不反對之湯山（譯音）傭工二萬人罷工　（北京十二日字林報電）

◎徐意決以周樹模組閣錢段贊成閣員尚未擬及外傳名單不確周閣亦有係和局路有頭緒方行提出之說暫由龔延長代理

◎周樹模允組閣然自兼內務

◎龔就職後首先通電西南促和昨謁徐商和事擬催代表南下

◎徐恩元以向辦某項借款思援幣制局被拒絕

◎正誼學社之南京倒志說已去系力助其成現該系爲安福吸收不少前說勢力陡然銳減

◎朱啟鈐有十八來京說

◎擬吳炳湘內次代部務因了實叶一派反對現又有田文烈暫兼內長之擬議

◎江大燮謀交長新交系反對總統現屬意以汪使日

◎外部抗議使團停輸軍火以西北防務爲理由

◎陳光遠戲揭電九江罷市流氓搶米軍警防阻該係

◎偵進局暫行條例不日公布

◎官綏局長以水鈞韜升任

◎西北籌邊使（十四）日就職暫租西城順承王府荷花設行署辦公　（以上北京十六日中孚通信社電）

▲其二　歐洲媾和要電

◎接受協約條件之限期答復　協約國將向德代表提出超伯爾索取一注明復文遞到時刻之憑証限代表團於五日內將德國是否願接受協約國之條件通告協約國也可注意者此五日之限期連三日前聲明取消休戰條約之限期亦包括在內故德人當於六月二十一日下刻簽定和約設德國拒絕此請協約國軍隊當立即繼續前進

◎交付答案之覆文　四國會議已於星期六日草成答覆一國答案之覆文委員會今日集議由克勒滿沙氏主席將覆文編纂完竣現大部份已送交印刷局協約國覆文將於明日午刻交與德國代表團　（以上十五日巴黎無線電）

◎奧議會考慮和約條件　奧國會開非常會議考慮和約條件議長塞實氏謂和約條件不齊宣告奧國之死刑外交總長波易氏謂日耳曼波希米亞之喪失匪特須使三百五十萬日耳曼人受外國之控御而日耳曼地利亞至可寶貴之部分亦將因以失實業上農業上之地位又謂以暴力所成國民主義之國家恒足爲和平之害未所數目之吾人曾向意國提出協和草約規定日耳曼南部蘇爾在憲法上與經濟上仍屬吾人而意國軍事上眼光論之則將中立性質意國政府向未能與吾人直接談判今日意國勿任思摧蘭拒絕討論此議波易氏且述及日耳曼南蘇爾被意人課依故邦之危險謂日耳曼人漸逐漸結好意國如日耳曼南蘇爾樹一日被吞則雙方但將蒙害至於加林西亞與斯梯里亞界務問題及西向之利益將辦法則恐代表將此議由公民大會決之而歸中立國主持一切云　（維也納七日路透社電）

◎奧人反對和約　維也納消息國民示威反對和約條件主張與德聯合並通過決議案要求合奧國代表拒絕簽定和約並條後在協約國委員含康所前大呼以鳴不平　（丹京八日路透社電）

◎奧代表之失望語　奧國講和總代表任納博士致書和會復從嚴之條件請照國已淪於絕望之境並述及界務問題之錯雜情形　（巴黎十日路透社電）

◎各委員會之近狀　巴黎向聲報載稱考慮關於德國殖民地戰爭俘虜勞動陸海軍各統設之委員會均已告蔵事功決議拒絕德國之要求　波蘭委員會之職務最爲困難今仍未有辦法摩氏贊成喬治氏關公民大會解決另具適當保證之意見美國代表里朗特將軍及勞特氏則加反對　（巴黎九日路透社電）

◎洩露和約全文之查究　參議院外交委員會現正查究洩露揭布和約全文一案可疑及紐約大銀行家故已命交出與倫敦巴黎諸行來往之信函　參議員波拉氏昨在參院交出和約全文一份謂由芝加哥某新聞家携帶回國　參院以四十七票對二十四票議決宣布和約全文　（十日華盛頓路透社電）

◎羅德氏在參院調查委員會聲明彼於數星期前已得和約之分該約乃由摩根公司之台維斯氏竟得據稱係彼與摩根氏曾讀一過　（華盛頓十一日路透社電）

▲其三　各國近信

◎過激軍進攻芬蘭　芬蘭參謀處宣稱過激軍進攻邊界防營多次均爲芬蘭軍所敗芬蘭已宣布處於戰爭地位（赫爾新福八日路透社電）

路透電社探悉芬蘭之宣布處於戰爭地位非向過激黨宣戰不過在受過激區域宣布戒嚴令耳　（倫敦九日路透社電）

◎俄境之戰訊　愛沙尼亞軍已由東甲特倫進抵特維拉河占據克勒資本與加柯白斯太之交點立陶宛軍現由南面進抵特文斯克過激軍正在退過與某蘭倫之北軍團續取攻勢俘敵並獲戰利品其多彼得格勒區加斯齊拉西二十哩現有戰事　（丹京八日路透社電）

◎罷工風潮之未已　全國電報罷工消息多相抵觸各海電司員聯合罷工以向威尼潑總統示威之制勢則未成爲事實（紐約十一日路透社電）

罷工現狀未有更動極端派圖運動鐵路工人全體罷工不果惟鐵路用人曾開會通過決議案力斥政府外交政策　（巴黎七日路透社電）

全國電報與電話司員列名於商政電報聯合會者奉命於十一日一律罷工　（芝加哥八日路透社電）

匈牙利斯台拉滿葉有劇烈之暴動工人不肯收用匈政府發行之紙幣被拘者數百人中有鐵路工人等七十五人業已槍斃於是匈牙利各鐵路均宣布罷工國民委員一人奉命赴騷事地點查辦此案業已折回因開工人將於其入鎮時以私刑處死之也　（柏林七日路透社電）

南京快信

◎鈕傳善昨日有函致陸武明商調和方法

◎長江巡閱副使王廷楨昨日會晤李督軍

◎各校學生演講警察已不加干涉

◎商會會長蘇席宗辭各業黨挽留不再辭職

◎下關警察署長王同麟尚未撤換

◎東區警署昨捐一車夫責打馬提軍棍各百餘鈴鑽遊街關係與商警衝突之所致

◎當塗開市後現洋缺乏周轉不靈刻下銀根異常吃緊

◎李督因有機要事件須陳光遠接洽昨派副官李連玉赴贛

◎昨晚因發生某種謠言警察加派雙崗加意防禦

杭州快信

◎近日奸商偷運米穀出口甚多滬寧縣呦水口查扣七千餘石電省請示辦法

◎警廳長王桂林辭職內務部來電慰留不准所辭

◎下關罷市風潮已息惟抵制日貨剩正積極進行

◎錫光昨日由滬過境渡江入京

◎本月份應解英德金款八萬三千三百三十三兩三錢昨由財政廳交由中國銀行匯交稅務司應解

◎第七期塘工獎券原定六月十九日開獎適因滬市風潮該局改爲七月一日開獎

◎杭縣知事吳純華省會警廳長夏定域均於昨日晉謁督軍面陳要公

◎崇德縣知事安敦信未出缺本省委長興縣知事林虹星接替佐魏淦對調

◎杭縣勸學所長以小學提前放假有妨學業迫各校照常上課昨將不能率行放假原因呈復縣署

◎前江蘇省長（浙江永康人）應季中氏在上海寓所病故

◎昨日班供車到杭裝有現洋三十萬元接濟杭垣市面

◎杭商會會長顧松慶開市日避匿不到曾開各會董大不滿意擬推倒云

公電

◎徐樹錚通告就籌邊使職電　（銜略）昨奉大總統令特派徐樹錚爲西北籌邊使等因政府鑒於中外大勢樹之本國財力深以統一之機裁兵爲先消納之方墾殖爲最西北地曠人稀久同虛設其中畜牧林礦諸業待興一經啟發後利無窮蒙族殖其地益兵屯得所安置故委樹錚以籌計之責作先事之備維國怒耗靡司農仰屋一切用費均待自集而艱巨之投正自引爲棘驟經營方始何敢推以輕心頃於六月十四日遵令就職先在北京選租辦公處所暫設行署以便籌定佈置隨時北出樹錚智識短淺更事不多伏希台教俾所不逮易勝企盼之至徐樹錚叩印

要聞一

◎西川秀山縣紳商學界來電　各報館均鑒外患失敗凡我同胞無不同聲痛哭中國之大豈能斷送於一二賣國賊之手中流砥柱端賴賢豪鯨縣已開國民大會實行抵制日貨萬懇諸公持以毅力達到目的懷勿再蹈前轍貽笑外邦是爲至要秀山縣紳商學界同叩

◎旅法華僑學生來電　北京徐菊人先生暨青島問題失敗雖由國力不振亦未始非二三樓好賣國所致此等國賊自據確鑿亦消進逃法外試問何以服國人心將該賊明正典刑以謝天下並飭駐歐代表據理力爭萬勿忽略簽字以挽垂亡而安民國功首罪魁惟公圖之旅法華僑學生代表徐元賓等叩

◉內閣問題之漸定

龔代總理之辭心決已於昨日上午九時到院就職並開懇對院中人員演說有作能夠代下去之說則新內閣總理之柴誰屬實爲目前之一問題前日本有周樹模組閣消息系由段合肥推任經東海同意者惟安福派中人頗多反對蓋該派數月以來對於政府指施不甚滿意在原其故因該派本以總統系由彼黨產出自居以爲一切均應採納彼等意見故政府一方面雖極力敷衍而彼派仍覺不能如意此次所以挾命搖撼內閣者直接攻錢間接對東海表示不滿之意蓋錢與東海實二而一者也周與該派固有多少關係然究爲東海最親切信仰之人果使登台必仍爲東海之命令不能受該派之指揮是去一錢能訓又來一錢能訓與彼派並無何等利益譜有之該派實欲陽託擁護東海之名而陰將一切政權收歸掌握而已聞前晚安福幹部首在府學胡同段合肥宅中開一會議合肥主張助周樹模黨員中則多持組織完全之安福內閣王揖唐無法疏通致特赴湯山以避親政權之外議惟據深知政局內情者云王揖唐不過當局亦決不命之組閣蓋該派之用意當局固亦深知之矣至周樹模方面由當局授意派人與之接洽聞已得其承諾雖其左右之人多尼之者而周卒不爲動亦可謂有負責任但安福派之希望又復成虛幸今人爲之惋惜也內務部由于寶軒代理雖見明令然暗中已擬定以張弧爲總司令警察總監教育總長則擬定錢稻棟增大約一二職司之理而提出於如國務院秘書長一席則聞已回遂之局長本任節之處而由方樞代理然聞秘書長一席則今之任之吳鼎昌將補後原財次兼長一席則……云

◉又有兩大借款之風說

昨據外交界傳說近有兩次借款曾有一種借款一項借款額（一）爲某方面所借之美金二千萬元（二）爲某方面以京漢路抵借日款二千萬元北京通信社消息也又據一消息而政府以財政困窮因車情緊急已達極點聞有將京漢京綏路抵押於日本借款二萬萬元不日即可成立之說確否尚容續探

◉政府商提關餘之消息

政府前者商擬外交團提撥關稅充爲駐外各使動專使及上海洋烟公所各項需用一節業經外交團答復允可照撥前到二項計合九十萬元並悉財部接到該項答復後以需用特急雖款支絀關稅存款計至五月份底已達四百五十萬兩按例留存一百五十五萬以備抵保債務三百萬者允悉數提出既可濟目前之急又無妨礙抵保之處因是前日已本此意行咨外部轉商各使並經知允撥則前次允撥之項即可劃歸此項關稅提項之內但外交團果否允可目下尚無表示云

◉北京之傳單一瞥

北京昨日有人倒印分送傳單其大意以爲青島問題之不了是人所共知的不意新近又發生一樁大問題是甚麼呢就是西藏問題還有一個警耗就是那鐵路統一問題本年正月間有外交委員會提倡的將我全國的鐵路交給外人當時哄動了全國政招一般國民反對才把這問題打消了不料近來英美兩國在歐洲和會上把這問題又提出來了大家可看見過前幾天的報紙所以中國在和會上不簽字之說不特關於青島而已而關於鐵路問題是更不可簽字的啦如果簽字是更亡我全國鐵路的生命也是可以拱手讓人的要大家須要仔細研究研究幾好呢將來鐵路問題究竟是怎麼想來的呢上邊不是說過了他們要求藉着機會要求給後所謂國必自亡然後人亡之就是國家亡了是一樣路是全國的鐵路如果亡了簡直的就是國家亡了是平議交這一般提倡讓路於外人管理鐵路的人物不得辭其咎了大家好好的想一想如果認爲鐵路問題比青島問題還大那麼當初主張讓予外人管理之諸人豈不是甘心賣國人之怨罪惡滔天麼我們中國何其不幸而有國賊如此之多呢我們大家快快起來請求政府拒絕此種要求並請諸君一律鐵樂使會國賊絕跡而後我四萬萬同胞或有一線生機不然是不了的啦務望諸賢告同胞及商學各界諸一併研究大總統明鑑是爲禱切盼之至萬歲協會謹白云云

◉陳獨秀被捕之眞相

昨京師警察廳對於國民公報發布左之布告云爲佈告事照得國家多事之秋際論最關緊要值此時機內外交患紛至沓來人心動搖已達極點若無正當輿論維持其間則路加蠡惑之詞而邦自即不擾我想本廳值此報館對於一切言論自宜以正當態度爲主乃聞本月十三號該報新聞欄內登載陳獨秀被捕一段事實既多不符語又近澁吹殊屬令人不解十一日晚有人在新世界散布市民宣言傳單係被偵緝隊及步軍統領衙門密探當場拿獲雖經來人暗中告知亦不知在場各界人士共見共聞並不知其爲何如人亦不知其係何名姓迨再三詰問始說出姓陳在北河沿箭廠衚衕居住當即迅派總員帶同巡官長警數名前往該宅會同步軍統領衙門官員憤季檢察對於陳之寓所傳役人等傳其文字到平陳之妻業經具結並未受何驚擾後此當日實在經過情形該報館諒早聞知乃甚日報所載一則曰近日外間紛紛傳聞政府逮捕大學教授陳君等語再則曰政府對此次學生風潮發生處分本京大學教員陳君獨秀被捕其寓經有若干人包圍云云外間傳說未能詳確而又以陳君爲新思想界負有名之人因置其中而造成故作此依稀恍惚之語使外界不明真相而新思想界對於此案多所疑慮揆之該報館用意未免含有煽惑之嫌且傳單已爲學生界所否認乃該報猶復以此言爲題鼓動人心殊於治安有礙除布告各報館外合行布告此布右布告國民公報知悉　中華民國八年六月十四日總監吳炳湘

◉參院通過中行則例案

前次新衆議院安福派議員鄧鎔等提出恢復二年中國銀行則例案欲以此據奪中行正副總裁且以中行爲根據以爲彼派將來活動運動資本之機關會於一日數小時之中開門擬迫通過該案副以各處中行股東商界團體紛紛反對新參議院乃將該院移咨之案暫時擱延且參院已有胡鈞所提之案提出在先正付審查不應先議衆議院移咨之案乃近當政綱迭起錢氏去職龔氏暫代總理之時彼派以爲時不可失昨日新參院開會時竟有人提起動議急速通過此案不由反對者申述亦效前次新衆院之所爲於數小時內一讀二讀三讀通過之並聞即日咨達政府請其實行當此商界風潮甫歇人心不定之際竟出此武斷之舉動可謂不顧大局已極因私人權利之故竟不惜次對於議派之計畫即已不以爲然此種急遽之要求能否達其目的仍屬疑問云

又一消息云昨日參議院開會之時有陳懋鼎者謂前次衆議院移付恢復民國二年中國銀行則例案至今未經列入日程本日臨時動議變更議事日程先議恢復中國銀行則例案陳介謂當此案交至本院之時本院已有同一性質之議案提出在先尚未議決若欲動議此案宜以一院否決之議案於院可否再爲通過爲先決問題設若本院之議案否決則此移付案當然消滅故本員主張將移付案交審查會並案審查此無兩院抵觸之弊陳鈞贊成陳之動議衆謂宜先表決應否變更議事日程再行討論議長謂贊成變更議事日程者乃多數陳乃提起異議決有疑義依法反証議長決少數遂討論大體陳介謂本員擬以反對者非反對本案也乃謂不應將參議院議決之中國銀行則例一概抹消羅鴻年主張先付審查陳懋鼎主張不付審查議長以不付審查在表決多數遂即日行二讀三讀會全案成立云

◉中美新聞社之京塵錄

中美新聞社十一日京訊云中美新聞社十三日北京通信云秦隴魯院直及長江流域三省督軍昨（六月十一日）聯電總統敦促收回辭呈以維大局直魯鄂各省長亦有電到京措詞均如一轍現決不辭職顧全國動力推重錢能訓總理辭職而已至於繼任一席安福方面尚有一定主張若總統可欲周樹模組閣周系徐林出身翰林學家官名尚清日其同派屬交通系惟周已數年未在政府故無充分之官僚氣味安福部若不足謀得總理一席勢必竭力安置其人物於各部中但交通系所欲得閣員一二席然安福部勢力較大恐非其敵耳

陳獨秀在寓被捕後仍拘留在檢察廳並無消息可得記者昨晚親往探問候一小時半一無所聞聞中人云此係中國案件外人毋須與聞也學生方面因陳之主張太激烈未能附和故暫時無表示學生今欲扶助總統及政府中之官法位予而陳之主張必欲破壞一切另行改造以符合其心理今日學生聯合會代表云陳之發指另有原因不可與此次風潮相提並論因此祇得暫作壁上觀耳

昨日下午學生聯合大會議決派遣代表分往津滬學生團報告此次罷市風潮中北京學生要求各節已達到目的曹陸章去職如再相持不下是無異反對總統自北京學生決欲表示忠於徐總統照目下時局京中各學生願即日回校上課學生先舉並未對於辦理外交之失當而發起反對一事有所退讓此節太與中國學界共表同情已嚮所遣代表轉爲致意免致挾制總統之自由行動其受國人唾罵與政府激派所利用至云不可敗壞京中本有一黨派爲激烈份子黨勢甚盛但其中通八實爲少數亦非如罷市中他埠有工界運動參預其間京中商會本與學生奮鬥爲一氣一方效忠於總統一方求政治之革新綜今學生會中宣言此次示威舉動其目的爲建設的非同尋常的提倡國貨之舉商學界仍一致進行北京市街中皆有學生負販團出現肩上有白色小標貼註有扶助本國實業等字樣允與負販團手持木盤上陳牙粉等物且持小紙包內包上亦繪有國勸用國貨標語且其人手持此項國貨……本息勞且波及北京懷昨日各外國銀行買辦宣稱中國各銀行以北京已宣布自下星期一起一律與津滬各埠共表同情云

北京官場得津滬罷市消息後大起恐慌恐京中商界亦一致行動尤慮其挑亂軍心因各軍隊已有蠢蠢思動之勢警總監與烟湖因特通告京師總商會諄勸竭力維持現狀照常開市蓋此時局危幸勿再生紛擾云云罷市之舉商界大受壓迫而出此亦可不開市知但學生及一般自由黨派對於商界罷市本不甘成今既得滿意之結果乃力主國家之統一俾不致瓦解同時仍爲完備之組織以出向上求救國要義並散布傳單等事

自本月十日以來張家口南門一帶鐵路之京綏路線因大水沖沒營業停頓業經派遣工程師前赴受損壞各段從事修復據路局宣稱下星期初即可開車照常營業此番張家口一帶若田廬無損幾乎亦常鐵路因之大受損壞云

吉督電政府辭職據稱該省財政困難政府對於其整頓改良計畫又反對惟有自請免職上月該省長仲議貸日款五百萬元以作該省改善經費當經政府以公衆反對追令取消前議令據該省長電呈政府斷稱此項借款實得該省中軍孟恩遠之許省會亦未同意故不願任其咎且又別無籌款之方云云

時評一

◉速上課　（冷）

自學生罷課後。教育界中人。（按此等人不可稱之爲教育界中人）乃思得此提前放假之一法。以爲提前放假。深合學生心理者也。不知此次學生之罷課。純出於愛國之熱忱。故願犧牲其寶貴之光陰。今此次運動。已公認爲一小結束矣。我甚望愛國之學生。趁此天氣尚未炎熱之際。且自上課。大禹惜寸陰。况在國家艱危。人才消乏之秋。願各處學生之努力。而學生聯合會。宜有以勸導之。勿令彼吃教育飯者。持此提前放假之說。而竊笑於旁也。

工部局布告

照得凡華人購有本局公債券者此後每半年付息時祇須將息單持赴黃浦灘七號半本局賬房領取息銀無庸携帶公債券特此布告

西歷一九一九年六月[illegible]

[illegible]

丁谷梆　孫介謙

[illegible]每瓶大洋一元二角每打大洋十二元　外埠滙洋函購帶費自給　總發行所上海湖北路五十五六號天生西藥公司　電話五三五七

[illegible]英洋美金金磅佛郎均可　照辦利息面議進出口押匯放款收買中外匯票或代收款項及辦理各國各埠電匯票匯兌銀行應辦事務如蒙惠顧無不竭誠優待也　總行美國紐約自由街六十六號遠東　總行上海英界九江路十五號　分行漢口天津北京

[illegible]

[illegible]存[illegible]分定期活期儲蓄三項不論[illegible]

股票息單移玉南市[illegible]本總公司領取股息公啓

[illegible]

丹桂第一台五月二十夜戲
李慶棠　王金元　朱志普　李少棠　小李陵　羅寶碑　薛銀麟　李少棠　麒麟童　王靈珠　王金元　元元旦　王蘭芳
玉麒麟　小李陵碑　紅蝴蝶（二本）

新舞臺五月二十日戲
李祥林　潘桂芳　劉漢臣　陳小打棍　陳穆出箱　張德祿馬　夏月珊　夏月潤　汪優游　周鳳文　潘月樵　歐陽予倩　趙文
大補缸　七星燈　小放牛　打棍出箱　[illegible]

共和影戲院
夜戲戲目　司一　尋死　東本　怕死　趣劇　皇室之侍者　本二念　正劇　第八九集　黃金劫　共四大本
[illegible]
星期二五　換片　[illegible]

上海大戲院北四川路江路口　即晚准演
大部　五大本　姊妹花　趣　長片　運台艷情
大部　頭二本　開士東　笑片　賊
大王牛　七八集
禮拜五即念三日准演

上海彙司公司
夏季大減價　上特別　公司壽物價
本公司今將所有各色上等夏季貨一概大減出售幸勿失此機會特此廣告
南京路江西路彙司公司

總發行上海中英大藥房
懷中常備國貨靈丹
[illegible]
小小一丹來從舶上歲耗萬金錢民國四年靈丹特創由本藥房愛國思想純用華藥並無虛誑香味優美足與抵抗今日何日特再提倡挽回利權國人同享

要夏令品
各種菓子汁　[illegible]
萬應百寶露　[illegible]
急救時疫藥　[illegible]
霍亂吐瀉藥　[illegible]
清暑痱子粉　[illegible]
上海四馬路棋盤街轉角五洲藥房發行各種衛生常備夏令必需良藥

[illegible]

甘油燐
▲培元補腦聖品　▲戒烟病後無上上品
▲調製甘油燐補腦酒　▲補腦蜜燐粉　▲調製甘油燐補腦糖漿　▲調製甘油燐補腦粉

[illegible]以上四種製法各異功效相同儲請任意採購

弱耗損過度健忘昏亂疲倦痿痹以及戒烟大病之後精力尚未復原者服之無不立著神效平時服之尤能補腦養身延年益壽

上海南京路四十二號科發藥房謹啓

公立上海醫院
本院每日下午另設專科專診花柳病　皮膚病　門病　病　生殖器　所用器械手術藥品診斷均為世界公認之最新發明併最有效力
一向診各病仍照舊時診察
[illegible]

上海自來火公司
煤气機力
欲用煤气引擎可向本公司購買或租借此機容易開關極省佔地無多且用煤气訂價低廉所欲知詳情有特向西藏路五號請本公司寫字間或南京路念九號樣子間可也

萬國儲蓄會第八十一次開標得獎號碼報告
[illegible]
六月十六號第八十一次開標得獎號碼及人名錄下
[illegible]

最新之圖畫善本
世界畫報
八期出版
[illegible]
代發行處上海[illegible]
總發行處上海生生美術公司

驥製半夏

[illegible]
上海盆湯弄甯波路口崔氏瓣香廬總發行所啓
[illegible]

威古龍丸
補腎虧健腦力強筋骨

此丸能搆成新血提清陳血專治腦虛血虛腎虛精虛神經昏瞶皮膚生斑久病難起月經不調白淫白帶等症此丸之搆成純由科學之研究故世界醫學大家無不同聲贊美稱為增加食量強固體力之獨一妙藥
每瓶大洋一元
凡男女老幼均宜常服
各埠大藥房均有出售
總批發處上海廣東路三十七號華羅公司

駐滬華昌貿易有限公司啓
格外克己貨物交期力守信約藉酬惠顧諸君之雅意抑聊徵敝公司歷年之聲譽也
本公司事務所設立甯波路九號電話中央四四六一華電掛號七〇〇六英電掛號 Walchang
敬啓者紐約敝公司派來總工程師白恩斯君 Mr. Thomas A. Burns 業經到滬專理機械部事務如蒙委辦各種機械其價值務擇低廉用

英國利華日光肥皂

本公司揀選上等材料精製環球馳名之日光肥皂洗衣洗面均極適宜兼辦各種香皂香水化妝品等　賜顧請　貴客駕臨本公司接洽為荷
上海九江路三號英商利華公司謹啓

總經理上海美興公司

要聞二

北京學界之近訊

▲訴訟結果　某校學生方教元聶榮臺宋繼宇等前在東安門內北河沿講演時被士兵毆傷之陸軍第十三師營長王建章行兇毆傷事後該學生代表徐廷平控訴法庭檢驗傷痕時又續訴警廳偵察長汪維翰用掌批學生曲維藩耳頰成傷請歸案一併起訴等情聞法廳以此案係屬軍官違法傷害應歸陸軍軍法裁判至曲維藩被偵察長批頰一節當經法庭派員兩次檢查並無學生曲維藩其人者故將該案駁免起訴云

▲意見分歧　曹陸章未罷免之前北京學界舉動一致皆以罷課爲要求及曹等免職令發表後學生因意見之不同劃然而成兩派（一）師範派主張即日上課此派之贊成者清華學生及一切中學校生（二）北大派即北京大學主張暫時仍不可上課贊成者有匯文大學民國大學農業專門學校各學生前三日師範派持理充足北大派幾有同化之勢迨天津之次罷市主張不上課者有所藉口一時頓占優勢目下調停如何尚未得悉

天津法國船廠成立記

法國無線電社北京通信云自歐戰開始以來法人即規劃在華北設立一造船廠惟開創伊始工程艱鉅加之材料昂貴殊非易易於是懷抱此志者頗然失望一九一八年四月法商永和營造公司經理馬平氏赴天津設立新公司擬實行昔日所懷抱之理想於是積極進行同時復有蒲咸利氏協助一切實地考察親赴曠野之區覓一建設船廠之相當位置繼而在天津租界地內覓得新河一地頗合建築船廠之用該地處海河之濱海河爲白河之支流頗利航行白河爲華北著名之大河深而且寬其水量足容六千噸之巨船爲新河者天津附近海濱間之一小村落也沿津奉鐵道路線故水陸交通咸稱便利永和營造公司遂向地主商購地事項手續完畢即興工建築當時所購之地滿目荒涼芟除荊棘費時一月不久築成小屋一所供辦事室繪圖室材料房之用至公司辦事人或宿舟中或露宿野地當開創之始天津新河兩處辦事人忍苦耐勞實堪欽佩蒲氏以身作則通力合作乃底於成迨月後船底枕木即已設定迨至六月船舶龍骨之已構成者共有六艘載重自二千二百噸至二千五百噸不等其中裝置馬達之帆船三艘裝貨一千至一千二百匹馬力蒸汽機之貨船三艘載重三百噸之拖船一艘亦同在建築中當是時也建造船廠頭緒紛繁同時興修各處房屋如總理住宅病院機器工場鋸木廠發電廠外國辦事人住宅工人宿舍飯廳廚房浴室等莫不一一具備使工人安居樂業易於工作同時開闢道路種植樹木於是船廠之規模大備矣外此尚有新工程數處船廠四周築成鐵絲長可九百邁當開設運河一道以備運輸木材之用並設有水閘船塢一處亦已變爲一巍然之大工廠敷地所佔面積約三十二英畝接京奉路以利交通昔日滿目荒涼荊棘遍地者今則造廠棧子間等亦皆一一成立並敷設一輕便鐵道街克谷前正在建築中之帆船計有六艘共載重一萬四千噸第一艘於前日下水其他五艘將在五個月中陸續造成各項工程皆用中國工人約達三千之譜云

吉林學生團之經過

吉垣學生自激昂聚議憤發遊街而月以還渺無聲息而此中醞釀情形經過事實其苦心孤詣處有足令人景佩者先是遊街之舉發動後軍民兩長溫詞勉慰允與協力電爭義憤稍以稍平遂各安心上課復組一學生團舉吳仁華（第一師範）爲正會長李某（毓文中學）爲副會長幹事亦議人各有差一面電告京師學生團體與內地相呼應一面通告各道縣俾合全省青年組成團體併著手調查日貨刷佈傳單鼓舞民氣嚮蒞內地時正會長吳仁華（字忠漢）本高麗人籍學生心氣異常激烈事爲督軍所悉始疑其爲韓人繼知其爲原籍高麗也頓形張皇乃下令驅逐出境限期退學蓋際此高麗復國運動日人疑忌百出恒有擾入我華學校逮捕高麗學生之舉（和龍縣韓僑所立之明東學校日警且包圍焚毀寸子無遺）張巡閱復通電預防以是吳仁華實無存留之餘地（亡國人來學之難有如此）學界同人咸爲嘆惜多醵金爲壯行色（吳仁華已入京將來或東渡留學）學生團受此打擊一切進形停頓軍警以雷霆萬鈞之力嚴施高壓文弱書生得難活動

是後京滬風起日急學生團復又鼓思動乃另行改選張國樑（第一師範）爲正會長叢天倫（省農工業）爲副會長密謀進行部署一切相召集多人開會協議軍警嚴密防範事皆上所辦不到乃藉端陽之休暇遂有黑山頭黑山子之秘密會蓋黑山頭遠在城東黑山子遠在城北多人歸輩到之爲軍警所不及防也各校學生代表經幾度協議始則發起募金爲印刷傳單調查報告之用（聞已募齊五千吊純由學生所捐湊蓋以秘密故不敢以示他人也）繼且刊行週報一意鼓吹排日終且議及罷課遊行宣講並印刷物爲教育廳查悉一律沒收幾日來情勢日迫人心愈憤適京津歸來學生三數人聯絡進行開會於松花江中流次復假青年會開會一次議決刊發益世週刊聯合商會抵制日貨決不作越軌舉動而當道再加以壓迫即一律罷課以示決心

事爲當道所悉乃召集各中等校校長商議消弭辦法免致驚動外交上障碍都以處此潮流非口舌所能收效面面相覷厥鮮良策最後乃主張提前放假以示緩和繼經長走報郭省長省長首肯遂於月曜日晚間議定火曜日是法政師範一中農工四校緊急宣告暫行停課聞法政以遷移校址（法校失火後遷入第一高小舊址）師校以拆卸校舍（師校東鄰軍械廠目前以火災幾波及軍械廠故將歸近軍械廠房舍拆卸）中農以修理火坑爲詞暫時輟業併限兩日內學生一律出校靜候定期開課校命一出學生憤然農工學生主張決不出校仍然竭力進行而師範以停膳圖係又不得不食猝搬出中學法政第一日已去三之二團體既渙努遂瓦解惟留校熱心份子擬團結一小組合從事宣講而四甲學生多攜帶傳單暗示勸導宣以外交失敗國恥由來即佈一般鄉農腦裏是輟課而宣講四鄉反較罷課而萃聚一隅者收效恐較爲宏大云

俄路借款不敷應用說

據吉省某報載滿鐵社員云前經沃木司克政府認定並由列國大路隱允之西比利亞鐵路借款其數項數目定爲日幣四千萬元將由美日兩國各支出一千五百萬元英法兩國各支出五百萬元緣觀之似已足額然而改良西比利亞鐵路就成義而言則其設施經費均當在內其中亟須改良車輛者延長中東鐵路而可黑龍江後貝加爾各線均有增設車輛之必要依時價論添設車輛之費甚鉅例如機關車一乘需價二十萬元則百乘已需二千萬元貨車每乘若爲八千元千輛則需八百萬元客車每輛假定三萬元三百輛即需九百萬元如是則預定之四千萬元已全部消費而彼廣漠之西比利亞鐵路增設此數車輛猶恐不足非大加款項至少增車數千輛則無特別效果進而言之改良線路亦屬急務西比利亞各路之全線今尚全部須敷設改良軌道非有鉅金不可而改良線路決非俄工所能舉辦尚須列國派遣優秀之技師云

川省之救國熱潮

▲成都　自外交失敗後四川各界組織團體一致主張力爭青島此次各界中有議者以青島問題非一時所能解決抵制日貨一層應積極進行同時須顧慮浮氣躁氣發生或使外交上增加障礙而市面愈受其影響故此次所倡導者在本於救國方針循序持久進行不徒以激烈言論動一般人聽聞爲短時間愛國之表示也各界最近之情形如下（國民大會）國民大會日前暫行借用皇城街協廟爲該會辦事處現該會主任蔡大愚已與總府街福建館交涉妥當在該館開大會（工黨後援會）該會第二次發出印刷物略謂我們工黨工人多得幾個錢養家糊口現在時候不同正是要改良工業抵制日貨的時候本黨的黨員想出法子聯合各界出資本在我們大中華土地上立一個股份大公司開闢我大中華土地固有的財源想得有三種辦法（一）入股合少從各界投資不困難（二）先改良日用必需的貨品（三）提倡工人教育這三種辦法果然能夠辦到中國也能夠富強這是其要點故因爲各人接著各人的活路做就合著潔才自足將移風易俗這些話頭中國上上下下都能照這樣做去那裡還有內憂外患呢可是我們工人的智識不高說國家大事還不上各界先生們那樣透澈但有這結合團體交換學術的法子使人人有業做些好貨物來賣不去買日本貨就算我們工界同胞的外交後援方法了（華西協合中學）該校現對於外交建議條件（甲）關於外交內條件（一）居華僑民及其產業當一體保護（二）此次舉動係國際交涉不得傷害國內日人爲無理舉動貽誤外交（三）中國之實業交通學校等項當如何整頓以爲此舉後援（四）社會當如何改良須分官民商賈學校工業實業團體等項至改良之法實業尤爲注重匠免利權外溢且能充足國用並可流通海外挽回利權（五）急謀人心改良使人人均有輔助社會之思想（六）力爭完善司法免貽後患（七）各界聯絡開會宜採守秩序以成盛舉（八）提倡愛國之精神掃除嗜好及惡習（九）抵制日貨可逕請商會通告所屬者或扣留貨或罰貨主以絕根株而杜奸民（十）各水道本國船隻無論輪船民船一律停裝日貨如故違演說者於官廳限期內調查本地日貨凡有日貨商舖由商會定例減價以期易於售完售完後可貼日貨售完四字違者商會照例懲罰（十一）逕辦抵制日貨勸導文及關於青島鼓吹愛國之白話報（乙）關於演說及油印條件（一）各處編定白話報宜無絕關懸有不當言詞致惹他故以致暴戾擾由各處編輯後交總會複核蓋字章然後發與印刷（二）演說附屬品（如圖說）當有一定範圍不宜太過（三）演說詞當有一定印版如任意演說恐超出範圍別生交涉並不可說我國危亡等語駭人聽聞當思開通民智振作民氣至編輯尤須妥貼切當（四）白話印刷品如青島之歷史及此次失敗與我國不能占優勝原因均須說明（遊行演說團）愛國會交際主任甘海瀾現組織遊行演說團以鼓吹人民愛國思潮昨日於暑襪街提督街及總府街人多之處均有學生演說青島關係及力爭之必要

▲重慶　重慶省立第二女子師範學校學生決議發起川東女子救國聯合會通函渝中各女校略謂青島外交失敗國土陵削凡我國民中（?）兩地亦已次第發起救國團吾論女同胞不可闃然無聞也妹等雖屬女子本匹夫有責之義豈可坐視國亡是以聯合同志發起川東女子救國聯合會一致起爭致電南北政府上海聯合會及巴黎和會聲我說和非使盡增力爭勿稍退讓並促南北開議進行解決此猶不過形式上之設備也其根本補救之方法有四（一）勵學術（二）倡國貨（三）戒奢華（四）重體育云

山西學生之愛國情形

山西學生聯合會於五號晚接到天津益世報稱悉北京學生講演被拘被毆並提捕學生等情遂慎嗟激憤終夜無寐次日（六號）天明即由總幹事部召集各校聯合分會討論對付方法佥以中國不亡奸邪建虐處處事不已矣青島蠱日之國土淪喪而欲覆亡之大禍立見國亦深以不惟青之前危外而關南北和會之決裂而國內亂之紛至福省國賊之未除而思國權之旁落查是學生等實行提倡國貨以還救貨之機入苦口講演以喚醒人民俾知國勢之危急以奮傅救危亡於萬一一辭結哭鳴咽泣不能仰立將拯救方法議定一面先由學生全體務請政府國會要求釋放北京被捕學生懲辦國賊等一面遣各校代表歸校合諸同學將制服著舟暗帶徽章遂於下午一時齊集大學校運動場向軍署及省議會請求電政府及國會釋放學生究治奸黨如不允諾絕不干休故大學法政農林商業各專門及第一師範第一中學陽興中學甲種工業明原中學商業傳習所十校共四千餘人整隊前往該院并然每校推出代表一人至門請見時督軍因身體不豫遂派趙學謨之偏秘書長接見代表即陳明北京學生等被毆情形當時學生等不覺失聲大哭趙秘書長以學潮交涉二君再三慰勸謂北京學生已經釋放自由代表等言雖如此仍請代爲電達政府及國會必須懲究曹章陸等之摧殘學生之大罪不然如以學生爲天演提倡國貨爲犯罪行爲我輩所爲與北京學生將無同也省將聯合全體學生提解北京處辦以塞後奴賣國賊等之心願生等亦甘心而不辭佐而二君將各代表諄告以勿事躁爲法外舉動等情學生三時之久各校代表聲言已允請學生等乃整隊返大學校運動場各代表將往軍署會議情形報告畢始各歸本校焉

濟南罷市之近情

濟南罷市情形已三誌本報茲復得省某報所載爲錄於左

▲商界方面　昨（十一日）午後各界聯合會在省議會開會時已接曹章陸三人免職之電加津滬方面亦有因賣國賊既經黜已照常營業之消息在會各界代表亦頗主張及市面商家停滯終屬危險令政府既稍醒悟商界與津滬取同一態度者及今晨（十二日）七鐘即由各處察看情形見城鄉商埠各商號仍一律照不下門學生隊亦往還行同軍警維持秩序者絡繹於道西門大街各商號門前多有長案方桌上置數大碗盛滿白開水茶點等物各扦細點並插小旗數杆上書供給茶點歡迎學生或歡迎軍警字樣際突泉市場及商埠萃貨場爲雜貨萃集之區平時遊人如蟻自罷市後各肆一律閉門行人幾至絕跡寂寞荒涼之狀況令人可嘆此外北極寺街城外第一警察所轄一帶各號門前所貼之傳單（即上書懲辦曹國賊青島不簽字樣者）強半爲人撕去今日一律又易新者并下註小心防辦撕等字當宗商號之青年小夥爲之然人心之憤激就此細事已足見一斑此本日午前調查之情形也及午後記者復往各處詢問商界有無開市消息大抵皆對以曹章陸雖已免職然政府絕無懲辦之意青島問題關係存亡中央又遲無不簽字之表示吾東罷市目的並未達到此時萬難遽下門尚非易事將來國之運速當視政府之容復何如吾儕惟敬侯後命而已並謂記者云此次商界罷市衛國萬衆一致本各出於良心之主張當局如疑爲外界所主持未免復以吳下阿蒙目商人也云云

▲學界方面　自十一號起各學校門首加派軍警極多嚴行監視學生等進出得由門而出終覺其不便於是各推代表赴警廳請見警長而學生並無不規則之行爲軍警守門如臨大敵其故安在且中已撤退大學監守之兵本省又加派軍警於各校門首殊屬未免歧異各等語宋廳長遂允遣軍警將各校軍警一律撤去本日學生仍前赴各街學生一致出發分布各街貸助軍警維持秩序有巡行者則手執小旗上書萬勿暴動字樣有站崗者則胸前斜披白布一條上書維持秩序字樣而街巷亦時有輔事之演說者商界自十一日起或餽送學生茶點或餽送飲食者亦手執白布小旗上書歡迎學界等語種種情事溢於道本日午前院東省議會一師範蛋糕二十斤茶葉十斤此其一也在學生則以爲熱心救國爲愛國人之天職雖承商界厚意而愧弗克當日間日起凡有贈品者婉言辭謝云

湘省能課後之近狀

▲學生之最近行動　湘省學生自能課以後雖經官廳一再勸導令其照常上課而學生迄未遵行近日以來各校所組織之講演團其分途演說之種種進行亦太稍懈且義勇團戰勇隊等等之組織附出不窮學生聯合會所組織之救國團同淮醫校所組織之救國報均已次第進行某工校及長郡中校學生並新近組織販賣國貨團各攜貨儲售實行販賣國貨並印有國貨調查單到處散佈勸購國貨物品者有所選擇云

▲某國人之接洽　湘省教育會近因各學校云頃據長沙知事公署函開現在抵制日貨風潮激烈日甚一日，國若任其糾纏遲疑據偵探報告日人議決抵制辦法兩條（一）日人亦組織十人團著中國之服裝日本之冠遊街遊行中國學生遇見截日貨者必先抓毀日人必以武力對待衝突後逕向中央交涉（二）日人洋貨店舖賬簿均令先期收繳如遇中國學生搗毀日人均施貨潛逃即以賤價向政府交涉賠償損失兩端不啻是張以誘虎施餌以誘魚居心至據根用特函達貴會希即通知各學校務須文明舉動幸勿軼出範圍墮其術中致貽後悔（下略）

武昌開市之狀況

▲督軍之表示　昨十二日早八點鐘王督軍派遣武漢兩商會會長兩副會長及商界巨子陸德澤萬鵬俠大開會議漢商會提出之三條請求（懲辦賣國賊（曹章陸）（懷復學生法律上應有之自由）（軍警隊從交法庭））軍均爲表認照辦惟須一律開市且曰民派軍警保護又放巨款流通金融所有條件均允照辦若再不開市則果爲何對於武昌商會長張則先聲說尤爲殷勸有謂漢口且多開市乃萬澤生劉會長之力先生維持亦當一致竭力張會長唯唯而已

▲游勸之熱心　昨十三日早四點一刻張履春道尹率武昌知事王縉高郭維嶽萬良銓黃邃城捧鑼武慶廷忠等六員到商會擬振起處長率一署陳威亞二署王剛臣三署陳克勛四署許家顧五署張稷青六署湯某七署劉某科長程補廳等八員同時到商會均稱係奉督軍省長命令會同商會分赴各街勸導各店開市者時張會長已早奉兩政長電論分邀各董到會以便偕同游行各店勸導後各董到者亦十餘人如是五點鐘一同出發分兩班一向長街北端一向南端設時並有警士多人保護

▲籌備善後之急進　本埠商務總會近以各商民雖然今復開市而其所要求之三款尚有二端未曾達到目的者不急謀進行恐不滿意於商民特對於後辦善後應長一事從速着手辦理並武昌商民以此爲第一議本埠商民以此爲最後條件如逃將此辦到則兩方均可無事矣故近日來頗見急進云

▲廣浙兩幫之開市　廣東浙江兩幫對於罷市一事苦爲敵視維而發難亦取同一之進行昨該二幫幫董以各幫均已開市以全大局特親自上門細細婉勸幾經該二幫大商號亦小同情亦爲大局計於今（十三）開市其尚有一二酒樓猶在收業經傳知後當不難於挽復也云

▲軍警戒嚴之一致　此次商界舉動頗見文明外人論調多有謂不失文明國家之國民本埠軍警自青島交涉發生以來防務較前未少息各官廳長官一則人民性質之文明一則軍警十分勞倦是故於今晨（十三）起將駐守日人商店之軍隊及各要衛之軍警一律撤回稍事休息以培精神云

贛閩零拾

▲臨川盜劫之頻行　臨川縣西鄉距城三里下三村地方富商姜姓兄弟富生貴生等生家於上月二十八夜二鐘時突有匪徒數十人頭纏紅包巾燃油紙照明槍見刀逕至姜宅用麻石將大門撞開蜂擁而入恣意搜搶箱篋一空並砍傷貴生之妻某氏右手虎口槍傷富生之妻某氏膝蓋大腿腳腕等處傷勢頗重事後檢點計搶去衣飾現洋共值數千金次日晨起一面赴縣報案一面分遣佃工四出打聽匪徒蹤跡一首事奔者云眼見數十匪徒直向崇仁縣界塘埠方面而去又聞花先逵家前次被搶經縣採在龍骨渡地方將匪首易昌言捕獲縣知事史式珍問過一堂毫無表示且匪徒毫不懼怯故其勢愈熾云

▲信票註號之解釋　總商會昨接財政廳函云逕復者本年六月五日准貴會函以據鷹潭公所函請飭廳將通令各縣局本年第一期短期公信抵解稅款須將信票字號數目開摺隨同報告書一併送廳查核一案速予收回以維信用而利推行等因轉達到廳准此查此項公信定章到期准抵解稅款本與償還現金無異是以歷年每屆歸還本息之期選經通令各縣局照章辦理並非本屆短期公信債期創行之新章歷屆到期公債凡以此項信票赴各縣局抵完稅款者均飭論甲縣乙縣抵多抵少從無何等限制因各縣局解款向章應於解單內註明現洋或英鈔各若干字樣信票抵解亦當然將信票字號數目分別註明故令開摺隨文具報無非便於稽考收回信票抵解庫款之一種手續信票現金並無歧視與公債之信用用途絕無關係況此種辦法自本省開辦短期公信以來已歷數年而舉者自願抵者自甘殊風雨便利從未發生險阻之尤足證明者也該公所所請敷回前令節似係未悉歷辦成案發生誤會既經詳明解釋當可釋然相應函復貴令請煩查照希即轉致是荷云云

中州風雨錄

▲走頭洋貨之飛漲　本城各種洋貨因上海罷市來源短缺之故此次本城各貨均停止報關故所有屯市之存貨客莊在上海進貨頗多遂得大居其奇當日某號大獲其利者記獲利一萬二千餘元群泰盛向信利一萬餘元其餘如大生公司獲利八千餘元皆因罷市之故又有帶批發者多家小販不等又暴漲洋紗近日因上海無市價亦飛漲如水月牌（日本紗）每包已漲洋二十餘元其餘亦均漲七八元一包

▲省長注重積案　趙省長以禁止積壓案件本由三令五申而各縣知事每月詳報表內總不免時有新收之結案件昨特重申前令訂定辦法三條（一）嗣後務將上月積壓案件剋日嚴訊明確依法判結（二）嗣後新收案件應隨接隨判非有重要事務不得任意擱置以免訟累（三）各縣發生之劫掠逃犯務各嚴緝究辦云

▲嚴杜門丁舞弊　豫屬各縣知事現在於門丁一項仍未革絕每於紳民晉謁或呈遞詞訟之際勒索門包及一切規費無奇不有現爲趙省長查悉以知事任用門丁官紳意見因以不洽小民疾苦無從上訴若不嚴行查禁行政室碍何堪設想昨特通令各縣知事力革此弊嚴飭門丁倘嗣後再有此項弊竇准由各該紳來者呈控爲各該知事從重懲辦云

▲組織特別警察隊　當局以現值戒嚴之時各處寄居外商教會財產甚多極宜妥爲防護以免釀成交涉應由各處組織特別警察隊專爲保護外人生命財產之用並隨時偵察外人有無窺探軍情洩漏軍事秘密情事聞日內即行通令辦理云

▲統一軍政機關　豫省陸軍機關民國初元本省集於南關演武廳內（爲前清協統辦公地點）自後因改師爲旅各旅團紛紛於城內設司令部遂致機關紛歧殊非劃一之道現經趙督軍令委第一旅長柴德臣前往演武廳會勘地址飭即重行改修房舍六所爲兩旅四團辦公之處所有城內分設之司令部概須遷往以昭劃一云

▲留美學校仍舊　河南設有留美預備學校一所學校系統之內曾經部令飭即停辦或改設他種專門學校已由教育廳籌改醫學呈請省署咨部立案現經省會開議討論僉謂留美學校雖不在部頒統系以內爲辦理數年成績尚優與其改組醫學諸多困難不如暫維現狀除函授通知昨已咨復省署令照施行

▲狀價不准擅加　公署昨接司法部咨文略謂豫省各縣對於狀紙定價多有未經部准自行增加其價額多寡又復不一殊非整齊之道應請通令各縣嗣後如有增加狀費之必要應由高等檢察廳通盤籌畫擬定劃一辦法其從前附加狀費未經部准者應即一律取銷以符定章而免歧異等語軸准此已即令行法廳轉飭各縣一律遵照辦理矣

太原近事記

日昨教育廳致函各校略謂本年暑假後北京清華學校招考中學插班學生各生願投考者於暑假時須預備功課聽候考試

商業學校校長嚴君敬齋爲使該校職學生實習銀行業起見籌集資本一萬元在新滿城開設商業銀行按照新式建築門面刻已落成大約本月即可開張云

中區縣商會宋會長爲提倡國貨挽回利權起見特與各董事磋商由會籌辦國貨銷售場一處資本三萬元由各商號集股湊足即日開辦

沁源縣朱王翰爲該縣南北往來通衢不能行車諸多阻碍今春縣紳張受恩等籌措八百餘元將該山高者鑿之低者墊之往來車馬咸稱便利云

徐溝縣知事以戒賭宜先消滅賭具賭具不除終恐死灰復燃日昨除張貼布告嚴行禁止外並令各村廣設票櫃任村人將賭客姓名住址及藏有賭具者詳錄投入以便搜查云

上海中法實業銀行廣告

本銀行係股份有限公司股本四千五百萬佛郎中華民國政府認購股本三分之一計一千五百萬佛郎　總行法京巴黎　本銀行章程業經中華民國政府於一千九百十三年一月十一號批准立案　分行北京上海天津香港西貢海防

董事局局長白德洛　副局長應世功　亨烈　法門戚　斐洛德　華總裁王克敏　上海分行經理李雍

定期往來儲蓄等存款其利息詳至本行面議惟儲蓄存款一年四周並貼幾個現代收中外票據匯兌買賣金銀承辦信匯電匯可隨時便

經理銀行一切交易無不格外公道特此通告

中國通商銀行謹白

本銀行招集商股資本五百萬兩已收足二百五十萬兩經行開設上海外灘租界

押匯電匯及押款凡有放存銀兩或半年或一年存款一切交易無不周妥

洋棧一所貨物均可寄存並可押用銀兩棧租格外公道特此佈告

五洲藥房出品

良丹

主治　傷風感冒　中暑中寒　各種氣脹　食物停滯　暈船暈車　水土不服　頭昏目眩　反胃噎膈　霍亂嘔吐　水瀉痢疾　時疫惡痧　服此立效

價目　小包一角　最小包五分　中包兩角　大包六角半

偷購批發　惠顧定價　格外克己

上海五洲藥房發行　各埠各大藥房均有出售

上海中法實業銀行廣告

本銀行係股份有限公司股本四千五百萬佛郎中華民國政府認購股本三分之一計一千五百萬佛郎　本銀行章程業經中華民國政府於一千九百十三年一月十一號批准立案　總行設法京巴黎　分行北京上海天津香港西貢海防　本行職員如左　總裁王克敏　上海分行經理李雍　本銀行專辦各種實業借款及各項押款經理各種國債　總裁裴洛德　華總裁　代收中外票據款項買賣貨幣金銀承辦信匯電匯可達巴黎倫敦紐約及歐美各大埠　本銀行開設法租界外洋涇橋第一號　電話1021

中國通商銀行謹白

董事局局長白德洛　副局長盛世功　亨烈　法國總裁　斐洛德　華總裁　王克敏　定期往來儲蓄等存款其利息請至本行面議　儲蓄存款　年四厘並貼換期票　本銀行一切交易無不格外公道特此通告

本銀行招集商股資本五百萬兩現已收足二百五十萬兩總行開設上海黃浦灘　押匯電匯及押款凡有款存銀兩或半年長年存款一切交易無不周妥克己並自備高大洋棧一所貨物均可寄棧並可押用銀兩棧租格外公道特此佈告　電話1608

◉南甯近聞記

▲政務廳長之蟬聯　廣西省陳省長辭職李省長已經履新茲聞李省長以佐理需人而政務廳長一缺尤關重要特留原任廳長朱君新謨照常供職業由龍州交電慰留並聞李省長不日亦將由龍莅省接印視事云

▲邕垣學軍商界抵制日貨紀　自學生聯合會代表來桂聯絡各界後邕垣商會即議決抵制日貨省立第三師範第一中學及縣立高小學等校亦列隊遊行各持旗幟大書抵制日貨振興國貨勿忘國恥等字併將東洋磁漱盂茶盅碟面盆及各種科學儀器携至新商埠大馬路曠地焚燬一時圍觀者甚衆各皆大爲感動隨即向各洋雜貨店力勸先將懸掛銷售仁丹日月水大學眼藥種種招牌除去併囑以後永遠不買日貨現由省立第一中學設立學生聯合會分會發刊一愛國報已於本月一號出報矣前日有高等小學生慶某訪武鳴陸軍混成旅步兵第一二團長慶尚俊張承方等慶張詢問該學生近日國事如何該生即將青島交涉失敗北京學生驅曹毆章及京津滬粵各地抵制日貨諸事以告慶張聞說後怒潮大湧憤罵口鬼不已殊有滅此朝食之勢旋將箱內購備之日本仁丹及各種武器携出焚燬並稱當力勸同輩軍人不用日貨以雪國恥等語現亦聯絡在邕各軍設立一軍人愛國分會如慶張者可謂軍人之愛國者矣

◉皖垣開市後之餘音

皖垣始則罷課繼則罷市終則檢查日貨傳單遍散警告頻傳旬日間驚濤駭浪風聲鶴唳從後有不可遏止之勢吾皖民氣素弱且局促於官廳淫威之下向貽寒蟬仗馬之譏此次熱心份子竟敢與京滬一致行動誠屬破天荒亦足覘吾皖之民氣較有差強也當商業罷市之日所幸曹陸章免職同令發表尚速以故警務處長勸令開市即借此問題爲調停地步越日即全城開市耳惟聞軍署方面曾有強制開市之說強制者何即令軍隊開城以對付商家今市已開此說亦無形打消矣現在總商會設立維持國貨檢查所非常認眞每晨派九人在輪船碼頭實行檢查每起必獲非國貨者數十担一律送交商會封存訂期焚燬并請各界參觀誠義舉也

◉浙事一束

▲修正決算　浙省六年度省地方稅歲出入總決算書財政廳前因省議會開會期迫時間匆促故雖編呈省署咨送但總數仍未結束嗣因本屆臨時會前項決算未及付議聞財政廳昨特呈請省署將前次編送之六年度省稅總決算書發廳修正以昭妥善

▲絲業呼籲　吳興縣商會昨電杭總商會云自繭行條例公布廢止後絲綢織業機戶人等莫不皷惶失措奔走呼號業經函請貴總會轉呈省長設法挽救在案連日以來各商紛紛投會陳述生計瀕絕要求設法維持情詞迫切查吳興素爲產絲之區民間繅絲貿易資此營生者不下數十萬人年來多設繭行生計已形困窘幸有限制尚資救濟今主張廢止者無非藉口於營業自由推廣蠶桑開放繭行殊不知吳地各鄉早已比戶育蠶遍地植桑以言捐稅則繭捐一絲捐二彼盈則此絀無益國稅有害民生若竟實行開放繭絲綢三業俱敗農工商三者俱窮權衡輕重行之他邑或有利行之吳邑則有害而無一利此爲全邑命脈所關實難緘默惟有轉請察核轉呈省長財政廳長實業廳長設法挽救以維商業而全生計

▲會員題名　浙江省立甲種工業學校提倡國貨會已經開會成立並將該會職員姓名探錄如下正會長徐崇青副會長羅傳烈書記馮仁童辛伯楊燧孫李元偉將濂緘書松會計俞馥調查主幹王樂歡金式斌蔡紹楨金鵬飛陳增培俞懋賡俞理徐鈺余賡明王漢忠王善武姚漢雄丁崇方益三石賓華李寶華趙本樑沈吉生

▲清查辦法　杭垣清查善堂一事迄已多日尚未就緒茲聞各鄉紳昨日（十二）下午在杭縣公署開始審查議定辦法三種一本年五月末日止各項捐款共餘若干存放何處限今日（十三）答復二各種登記證書及契據圖表租戶之租摺租押證佃戶租票一併送縣審查三調查該堂所購國路證券公債票數目及購置年月日暨購置原因以上辦法業由縣號函知事務告董事知照

地方通信

▲委員監盤　浙江烟酒公賣局局長許引之因山東局務與宋交卸一時未能來浙曾經齊省長委派該局會辦夏國宸暫行兼代現聞省署准全國烟酒事務署來咨以夏兼局長接收宋前任交代即委財政廳長張厚琨爲監盤員請分別知照云云齊省長准咨後昨已轉飭各該員遵照

▲請撥經費　疏浚桐江上遊航路工程主任以事務所業已成立一切開支在在需款昨特呈省長在帶征航路經費項下撥給臨時開辦費一千一百二十元及六月分經常費銀五百七十八元以資應用

○紹興通信

▲罷市聲中之自警　紹興自罷市後相繼罷市警察邇轉不靈遂首先停市於是錢業商界人心亦因之恂惑不定學生團宜言罷課後復約商界一致進行經商會開緊急會議討論開市罷市後受損失無濟於事決定維持現狀另籌對待方法（停止納稅）云

○揚州通信

▲組織鹽墾公司　紳民韓止莪等組織淮南鹽墾公司已擬具章程呈由省長轉咨農商部備案註冊矣

▲請款修築閘洞　淮安紳民喬西亭呈請省署籌款修築縣境運河沿岸閘洞齊省長特令江北運河工局總辦馬士杰轉令上遊堤工等處切實查勘具復核奪

▲電令共維秩序　黃旅長奉李督軍電令略云時局不靖軍警同有維持地方治安之責嗣後地方遇有非常事故各軍隊應不分畛域協助警察共維秩序以保公安

○無錫通信

▲抗稅實況　錫邑自抗稅風潮起後迄未有切實辦法茲將其經過情形略述於下始於本月八日各市鄉董與各業董在商會開會討論抗稅事件惟於商會方面擬以各項稅捐由各業擔任完納後該歸商會代爲收取保存而於各業董以地方稅捐爲數非細抉非商會所能保存此項捐款之特權故乃一致反對旋即罷議後有人提議於地方設立銀行專以收存此項稅捐而於商界則由各業董經收農業則歸各市鄉公所經收集後當一併轉解於該銀行保存故刻今各市鄉董正在與市鄉公所開會討論進行之方法云

▲知事辭職　本邑楊知事對於地方民心素稱融合而有一切貢獻亦民勸慎及錫邑之罷稅風潮起後齊省長以楊知事容納人民要求罷稅特記大過三次故楊君於此殊覺灰心乃自行斗膽呈請省長要求辭職一面出示嚴禁罷稅之風說其佈告云爲通告事案奉督軍李省長齊蒸電內開風聞無錫有人散布傳單希圖不納租稅實屬大干法紀業已會飭查拿無任滋蔓並隨時電呈爲要各等因奉此除召集紳商各界詳爲解釋所有各項錢糧租稅依舊完納並將民大會業已會飭解散分別布告外仰諸色人等一體遵照須知錢漕租稅爲國家地方行政經費所出自不容絲毫抵抗務各懍遵完納慎勿聽任煽惑自投法網倘敢不遵定予嚴拿究辦毋貽後悔其各凜遵毋違切切特示

來函

來函一　陸規亮致江蘇齊省長耀琳書

（前略）八日晨七時得教育廳來函謂本日上午十時在督軍署開會討論重要事務云云屆時到會敬仰軍民兩長高論爾時規亮請求妥釋被捕金陵大學學生一名及電致中央請罷斥爲衆所棄之曹陸章等三名業荷許可妥爲辦理並詳述當局者不得已之苦衷恭聆之餘無任欽佩按是日會議者重要事務到會者全城各校校長及軍民兩署人員與西人等有六七十餘人之多而省長暨警務廳長王君發言舉動令人感觸有不能已於言者謹援受人以德之義敬爲省長陳之一省長態度之失當也竊自注節以來接見教育界人士無不鑑乎其容溫乎其言循乎其禮粹然儒者之雅度表示愛國之熱忱規亮恒謂我蘇省長之得人共和國之長官固當如此也適者八日開會之際當十數校長之前擊桌數十下厲語數小時有此後對於各生遊行演說等事格殺不論又各校長如不能稱職者余有相當辦法等語其發言之際怒容相向雖對於十數校長而言而規亮當此實在難以忍受生平惟不甘受辱故不惜爲求差使乞栽培之生涯而就教育事業今省長如此對待是以不知恥目在座者而在座者苟欲於心而求發奮言耳設謂以爲在座者忍而受之是自儕於求差使乞栽培之例而恬不知恥也以無恥之人任教育事業養成一般無恥學生國家前途何堪設想此固深爲痛心者也孔孟諸聖首重知恥自古及今奉爲主臬規亮日幼以來謹守知恥之訓自愛自重不敢稍虧人格刻本校各生當外潮劇烈之時均表示一種愛國精神正在講求科各教員研究製造金木各工擬外皆初無逾越範圍之舉近在省垣早邀洞鑒今受省長之賜恥不能勝已決心向主管本校之人辭主任之職一俟外界風潮大定校中事務結束之後即脫離關係焉

按此次風潮原於愛國愛國情殷痛惡國賊國賊罪史全國之人無不知之而知之最悉者莫若政府諸公乃總統知之而不敢言而北京大學校學生傷言之且軍省長知之而不能言各部總長知之而不便言各省督軍省長之各省中等以上男女學校各學生異口同聲而言之不獨空言之且犧牲最可寶貴之光陰切實以抵抗之各處商工各界感化而響應之而卒達目的焉三數國賊之心膽於是寒凡同類之國賊之心膽亦於是寒戰國知我國有真正之民意而卑欲無厭之心膽或亦因之而寒焉是誰之功耶學生之力也當勒石燕然路勒垂後焉我輩對之當有愧色詎庸歷例爲也省長試思之當五十年前爲秀才舉子時能建此奇偉之功否也夫烏可輕聽流言痛恨學生遷怒於各校校長而罵辱之羞辱之也二警察廳長之驕橫無禮也當從容討論之際文學碩士應君尚德陳述一小學生受警廳毆辱情形而王廳長竟起反對將氣凌人不待聽詞之畢突謂此種言語決不承認白襌血跡必係婦人月信夫以被擊受死之男女學生神上何來月信且稱爲月信者從化學分析乎成分何在証據何在不妨請化學家發明之也乃初未化分信口胡言希圖脫卸刻薄民兩長召集商政學界討論研究之際何等鄭重何等莊嚴堂堂一省最高級警務長官參列其間宜若何謹慎將事而竟出此暴橫之態荒謬之談人格何在體統何在何怪其部下之警官警士對於年幼可欺之學生肆意毆打致下關受傷學生之多也此亦難於忍受者也且王廳長謂學生舉動系過激黨之所爲此眞假錢周內務吏斷獄之手段也夫中等以上之學生皆中流以上之子弟至少受近八年以上之教育誰其動作無一非愛國之熱忱所流露初無有無政府主義之行爲試一檢俄國過激黨之歷史以與我學生較其譏見動作無一不有若天淵過激黨云云乃二三僉壬本其患得患失之心淆惑淸聽以肆陰很之辣手竊取旦夕之祿位願省長毋聽此細人之言爲其蒙蔽也雖然規亮去矣不能長在省垣時與省長之教矣然有一言作芻蕘之獻者請鈞座對於當日在座諸君各致一道歉之函非爲當日在座諸君計實爲省長計且爲江蘇教育界計一以示君子之過如日月之食一以明各校校長皆知恥之人未可慢然輕侮其有不稱職者據其實而能棄之如是則公誼正當磊落光明仍不失大君子之身分也語曰惟善人能受盡言規亮雖不敢自儕於昔賢而省長必不多讓夫前哲也後對待學生亦宜本平昔愛護青年之心培養其人格獎勵其軌道以內之熱忱毋失民本主義之旨我國其有豸乎狂者之語是否可採敬候鴻裁至警察廳長宜如何懲戒之處亦祈鈞酌治下陸規亮上六月十三日

來函二

逕啟者頃閱貴報七日登載有湖北督軍下令對於學生格殺無論以及致鄂高師學生陳開泰之事殊深駭異查敝處對於此次風潮始終和平辦理延見各校長及學生代表委婉勸導各縋學生血氣用事行動激烈爲維持秩序起見不得不協同省長略加制止偶因擁擠碰傷致學生警察互有微傷現正醫治慰問日內當可就痊應請迅予更正以昭實錄至紉公誼肅頌著安　湖北督軍公署啓（六月十二）

時評二

◉稗氣　（迦）

昨電言吳炳湘因反對于寶軒代理部務遂離職他去遍覓不得嘻吾不圖大名鼎鼎之吳總監尚有稗氣也夫屬員反對長官亦爲常事然暫時代理似亦無反對之必要如必不能一日居焉則逕行辭職可也奚必行蹤詭異爲耶吾知此風一開他日落事者必有遣軍警監視其僚屬以防其逃者矣

上海新世界南首馬路二西口　全昌　分行蘇州閶門外大馬路

自製眞銀無邊眼鏡每副洋三元五角
金絲吒力克無邊眼鏡每副洋四元
金絲頭等吒力克無邊眼鏡每副洋五元
金絲吒力克新式玳瑁無邊眼鏡每副洋六元
金絲眞水晶吒力克無邊眼鏡每副洋六元
眞金吒力克無邊眼鏡每副洋十元
眞金吒力克離鼻眼鏡每副洋十三元八角
眞金克羅克無邊眼鏡每付十二元

配光頭等眼鏡每副洋壹元

眞金新式金頭挖耳每支洋五元
眞金新式翠金頭長插針每支洋十元 四元
眞金香烟插咀每只洋二元五角 五元
眞金鑲珠翠紅藍寶石戒每只洋七元
眞金翻身印戒每只洋八元
眞金天然珍珠彈簧耳圈每副洋十元
眞金各式彈簧耳宕圈每副洋四元五角
眞金各式戒指每只洋三元

本號創製眼鏡已歷二十餘年四遠馳名早蒙各界歡迎現又新出克羅克鏡片顏色彩異吒力克片光耀奪目以及各種鏡片無不格外研究精益求精因所售出之鏡均各舒適合光遠眺近視悉甚清楚確能保養目光顏色齊備隨客所欲不論何種光線均可驗配取價從廉早承各界雲集非余虛言請嘗試之

本號近又運到大批金鋼鑽珍珠寶石批發公道大小俱有巧鑲鑽圈鑽戒環面手局別針胸針一應全備價目公道劃一不二老少無欺如蒙光顧乞早降是盼　眞金用舊仍可收回兌換現洋以昭信實　電話一七○四外埠函購郵費歸客

五洲藥房出品　良丹
主治　傷風感冒中暑中寒各種氣脹食物停滯暈船暈車水土不服頭昏目眩反胃噎膈霍亂嘔吐水瀉痢疾時疫惡痧服此立效
價目　小包一角　最小包五分　中包兩角半　大包六角　倘蒙批發惠顧定價格外克己
上海五洲藥房發行　各埠各大藥房均有出售

大舞臺　五月二十夜

于振廷　應寶蓮　趙如泉　姚俊卿

劉慧琴　張桂芬　陳嘉璘　張春海　李勝奎　張桂芬　應寶蓮　白玉崑

本臺特煩超等藝員准演拿手好戲

價目　注意特別包廂七角　特別官廳五角　二等三角　三層統售二角

毛韻珂

趙如泉　姚俊卿　陳月樓　殷春虎　陳嘉璘

全本烏龍院　第三本　關公走麥城

大世界乾坤大劇場五月二十日夜戲目

日戲　小金玉　汪笑峯　楊鑫海　李德山　侯雲峯　李人俊　粉菊雙　強權結婚　掛印　摩訶滑稽

夜戲　小花奎　金金花　任長海　楊金仙　孫真榮　侯雲峯　李春來　郁彩芬　普汪砂　佑碧碌　安雲左　楊金仙　鑫月樓　粉菊花　侯雲峯　七粒珠

天蟾舞台二十夜戲特別大減價　優等官廳五角　特別官廳四角　特別包廂四角　頭等正廳二角　三層統售一角　電話中央三七〇二

張奎勝　余瑞廷　王月舫　董俊峯　沙香玉　李寶龍　李永仙　諸利琴　劉雲利　李玉芳　李桂森　林樹森　楊瑞亭　張德俊　何金壽　王月舫　沙香玉　劉玉琴　趙君玉　李桂芳　何金壽

鴛鴦樓　第一大膽　賣國求榮　劉香女

天蟾舞臺五月二十夜特煩著名藝員拿手好戲

特別大減價兩禮拜

優等官廳五角　特別官廳四角　特別包廂四角　頭等正廳兩角　三層統售壹角

楊瑞亭　趙君玉　張德俊

賣國求榮　劉香女　賣國求榮

大世界

在上海西新橋堍　中國第一俱樂部

游資每位小洋二角童僕減半

新世界

中國第一游藝場　上海空前大地道

南部北部二面交通　門票每位小洋一角

請閱新世界報

醫藥為特種營業關繫人民生命應受法律上之干涉法治國製藥律規定凡以秘製標名不將原方宣布及未呈經化驗者一律禁止發售

本藥房依文明國法律所出各藥均列原方並照美洲一藥價辦法命名劃一

一三角西藥房

無論何藥概角大洋一角至大洋三角為止○不折不扣小洋貼水

現已出藥七種均經化驗　(一)咳嗽(二)頭痛(三)久白帶(四)肺癆(五)利便(六)扶陽(七)

止癢

按止癢藥為本藥房創始發明之特別家皆係服胃無此靈驗　用法養病法原方均載仿單中若不靈驗原洋奉還外埠郵寄加費五分　郵票代價作九五折算　批發另議　廣招分銷　再有醫用原料以及洋廣雜貨概由上海代辦公司承辦

製藥者醫藥化學士張漢傑　發行所四馬路第一臺對門

上海一三角藥房發行

內服聖藥　解毒清血

海草精

花柳之毒　其發最烈　重於皮膚

伏於筋骨　如楊梅風　毒氣蘊結

筋骨痠疼　爲害難說　若楊梅瘡

毒性愈劣　愈口横痃　使毒一切

惟海草精　可以清血　諸毒遇之

皆能消滅　皮膚頑病　鮮疥瘡瘡

以及瘡瘍　溼爛不潰　服此妙藥

如湯沃雪　解毒收功　保不再發

每瓶價洋一元六角外埠另本分號均有發售

總發行上海中英大藥房

絲鹼

絲鹼之說明

鹼即肥皂絲為各種纖維物中最純美者絲鹼之名義乃所以表示其優勝他肥皂也

絲鹼之功用

耐久○質純○簡便

神速○價廉○

上海協隆洋行總理

性命攸關

世人若不忘却我神功濟衆水頗著微效可衛一家推而廣之可保一鄉一省可免許多痛苦疾苦之事 [illegible] 跑馬廳對門耀華照像批發施德之謹啟

(白安璐珊)

SANITUBE

花柳藥針

此藥針之功効在能防免花柳病說明書函索即寄　茂生洋行　各藥房出售

咳嗽聖藥

林洞省　陳家恩　王若嚴　吳國卿

是藥專治新舊各種咳嗽以及氣喘痰飲虛損咳上肺癆等症無論男女老幼服之無不立見奇效經血列中西名醫保証公認為主治咳嗽聖品功效服法

神敷腳氣聖酒

上海美國友華銀行廣告

本銀行採用美國銀行制度發展遠東與美國之商務為

魯德士

清血藥水

人身之強健與否全恃乎血液之清潔與否飲食之後必求消化排泄其各種污質然未必能排泄淨盡積之既久百病發生矣現于膚外者如瘡癤癬小瘡等症伏於內者如胃口失調大便閉結頭痛腦脹甚至霍亂吐瀉今本行製有清血藥水能滅菌解毒滴血無疵代之性有滋養之功外如花柳風濕經絡酸痛一切無名腫毒服此藥水莫不見效如神真所謂對症之良藥四世之神劑也如蒙賜顧請認明瓶包上魯德士蓮花商標庶不致誤

上海魯德士西藥行啓

總經理老晉隆洋行　上海　天津　漢口　香港

永年人壽保險有限公司通告

本公司承保壽險能照出金鎊保單有志者可乘此金價大跌之好機會速來投保○○請打電話至中二千六百零一號或函致上海廣東路十號敝總公司接洽可也

中國雙妹老牌夏令要品

雙妹牌花露水

質料優美製法完善洗面沐浴最合衛生乃夏令之良品也　大號四角　二號二角半　三號一角半　四號一角

雙妹牌生髮油

生髮養血老少咸宜馨香爽潤男婦皆合固為粧台所常備亦為保腦之良品也　大號五角　二號三角　三號二角　四號一角

總發行　南京路　棋盤街　交通路

廣生行有限公司啓

▲進口輪船

▲出口輪船

中華郵政收信時刻表

三炮台香烟

照通常價目

每兩聽售洋

一元

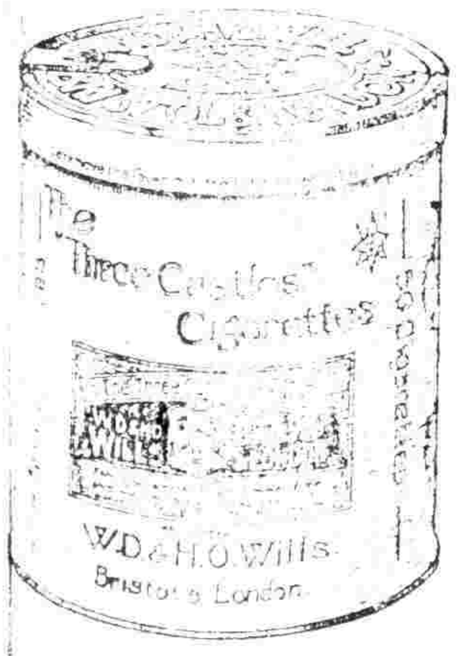

在英國大
烟廠製造

駐華英美烟公司

有限英國公司

白我面
嫩我膚
香艷我
容者也
膏是也
願我姊妹亦用之

各大藥房均有出售
每瓶洋角每打洋元
上海兜安氏西藥公司

DOAN'S FACE CREAM

神效脚氣聖酒

脚氣之症異常可畏其腫者爲濕脚氣腫者爲乾脚氣初起人多不覺治不速治脚氣衝心則難治矣本號得一秘方煉選上品藥料精工配製成此聖酒專治乾濕脚氣應驗如神兼治風濕骨痛四肢麻木風痺癱瘓半身不遂等症均能藥到病除誠妙酒也

售價大瓶大洋一元小瓶小洋六角

外各處在在適用和盒在…本處樣子房可也 電話中央二千六百六十號

上海北四川路武昌路口長春園藥號啟

咳嗽脚氣…

林洞省 陳家恩 王若儼 吳國卿

是藥專治新舊各種咳嗽以及氣喘痰飲虛損咳上血肺癆等症無論男女老幼服之無不立見奇效經…列中西名醫保証公認爲主治咳嗽聖品功效服法…適用

上海惠羅公司

改革裝璜特別減價第三星期

◉本星期內

自來墨水筆三千枝 廉價出售

吞普斯表三千隻 每隻一元五角

◉中華女界注意

精美花邊及繡花品一萬碼 廉價出售

南京路十二號惠羅公司白

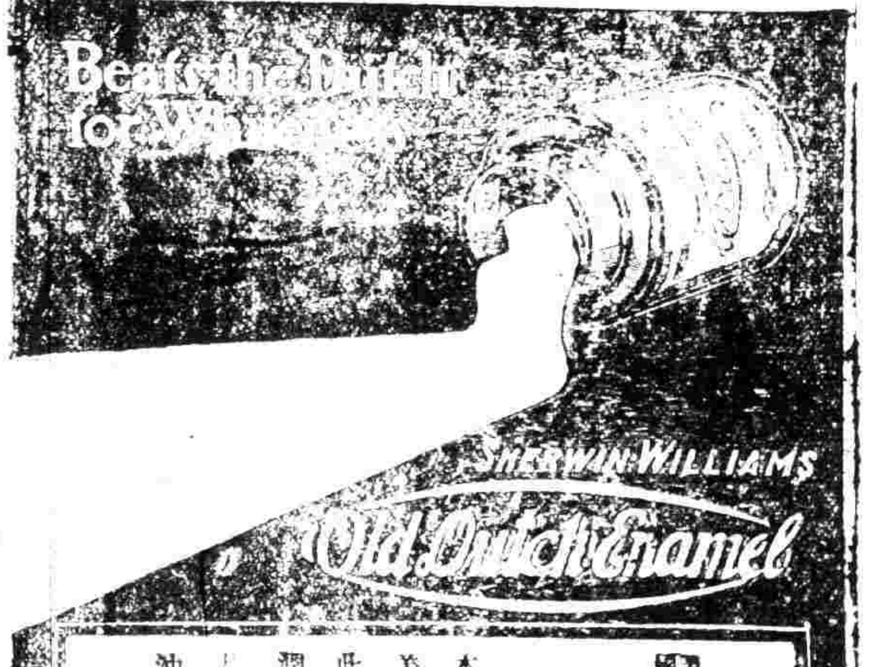

舍威廉士廠之老嘴嘴牌磁漆用之則白矣

本廠出此種磁漆之能美而且堅又能歷久不變此種磁漆使器具潔白光潤如琉璃無論風雨浸蝕…凡一切房屋凡需蓋面漆油者不可…

中國經理上海慎昌洋行啓

北京 天津 奉天 濟南 哈爾濱 家 口 漢口 長沙 上海 廣州 香港 南 ……

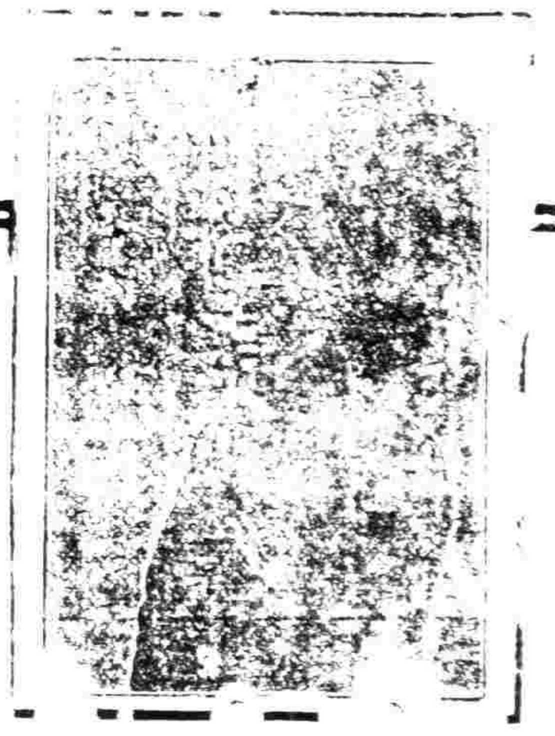

精神疲頓心思恍惚

服自來血獲愈証函

鄙人幼年身體單弱及長因用功過度精神益形萎頓每遇辦事即心思恍惚諸多差誤閱報見貴藥房人造自來血能治百病遂購一打服未過半即覺精神煥發愉快何如飲水思源不能不感貴藥房之靈藥也特此鳴謝敬請道安 南京鼓樓李世雄鞠躬 六月十二 附上照片一張以表謝悃

本藥房之自來血藥功效卓著馳名海內外不但能治…萎頓心思恍惚即面黃肌瘦頭暈目眩…足痿痛胃弱脾薄遺精夢洩虛癆麻木…女經亂經痛赤白帶諸症無不統治…神驗也

上海五洲藥房錄登

各埠五洲藥房均有經售

上海美國友華銀行廣告

本銀行採用美國銀行制度發展遠東與美國之商務爲…

肺癆難熱有藥

已潰用藥粉…最靈之藥

上海中英大藥房總發行

外埠各本分號均有發售

戊 1898

優等補品

…老牌麥精乳粉

各藥房洋貨店食物店均可買

四時宜服

中國總經理上海公利洋行

中國首創第一家自製各種科學鏡片

精益

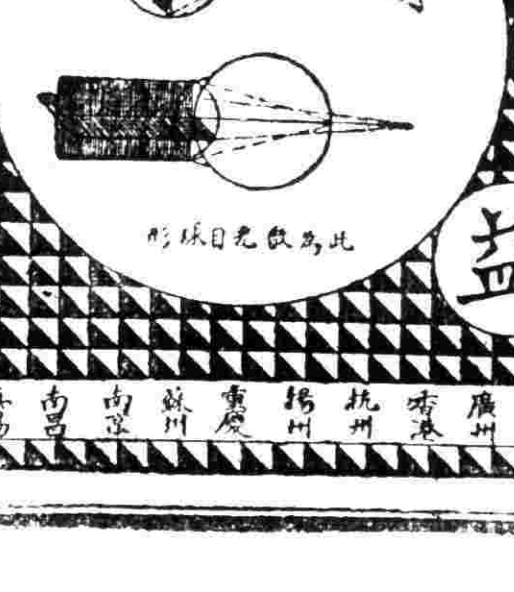

客問曰吃力克鏡片果何所取義乎而其功用又何在乎答曰吃力克是一種鏡何名詞譯其意則橫直線滑此不同能補救散光眼至若以克羅克司屠成吃力克式其有益於目光更為完善也

精益眼鏡公司謹啟

總公司上海南京路新世界東

分公司 北京 天津 濟南 漢口 長沙 河南 廣州 香港 杭州 揚州 重慶 蘇州 南京 南昌 無錫

本埠新聞

西報對於置毒之辨論

[illegible]

看以前遭毆打謂下毒之說發生後謠疑之日人身上當即食出小包粉[illegible]二者皆不毒但既先有疑心一般中國流氓不免乘此毆打日人又日人施粉或水於食物上一說今已證明實自其中所有粉者或糖砂或即發粉[illegible]水者或為茶或即汽水但人見之[illegible]日人所施不有不疑為毒者[illegible]中國良人不[illegible]日人即飲以身嘗藥水及汽水並不毒然華人疑之因此一以傳十十以傳百遂大疑日人下毒矣[illegible]華人更信之為毒[illegible]人有試毒之法以取物試之色變即是毒[illegible]昨日閘北為興坊出一事日人身上因搜出小藥包白色之粉驗之是糖砂又有華人形如日人者[illegible]然因此[illegible]紛於食物上至於華人當由一可信之機關發印刷品竭力解釋並定一辟毒之方法如是或者下毒之說可以消滅乎

字林報云近來盛傳日人下毒之說[illegible]不合以法乎

商業公團之近訊

▲挽留正副幹事之經過　商業公團正副幹事虞洽卿鄔挺生二君因處時局棘手之困難登報辭職當經開幹事會決議以虞鄔二君熱心公益久為中外所欽仰自任本團幹事以來任勞任怨各報館無不敬佩當此時事緊急全賴二君贊力主持豈容辭退因即公推代表前往竭力挽留當據鄔君云俟公益事本極願追隨諸君之後無以近來受各界嘲諷之激刺不能不告退以避賢路經代表再三挽留並以大義責之鄔君始允勉負責任現已照常到會辦公矣至虞君處亦經代表前往挽勸大約當不致堅辭也

▲致上海交涉員之函　敬啟者茲據上海廣肇公所商幫協會寧波同鄉會公函內開各報登載前晚九時許有商界學徒一隊因在南市法租界分勸各商號開市經過英租界分別[illegible]行經山東路口即被各捕上前阻止學徒等以並無暴動舉動何得拒絕行人不料各捕追各學徒仿返原路該學徒等皆系徒手並無器械與之據理辯論該捕等竟開槍相擊致死傷命一人重傷多人人心惶惻[illegible]界承友邦邀以列隊遊行歡呼萬歲何止萬人英工部局向未阻止我華人何嘗滋事今我學商工各界因本國政府違反民意拘捕學生信任國賊不得已罷學罷工以為要求如是七日秩序井然並無暴動之事各西報亦屢言之是我國學商工界舉動文明固為友邦所嘉許乃本月十二號因政府能免國賊學商工各界分勸開市不過表示人民勝利之初步工部局未允在英界遊行未免太甚不料晚間少數學徒忽受此意外之死傷事之不平莫過於此[illegible]工部局為保衛治安[illegible]

上海學生聯合會紀事

昨日上午九時上海學生聯合會[illegible]開會[illegible]主席討論重要議案茲將經過情形照錄如下

(一)先由各校代表討論罷課問題採取民生女學代表提議[illegible]政府仍無懲辦國賊之表示本會應改變方針[illegible]上課(一)民生女學代表提議[illegible]之預以表示[illegible](二)組織儲蓄會[illegible]君為儲蓄會員(四)東吳法科代表提議組織工商聯合會推定[illegible](五)聖瑪利亞女學代表提議開辦義務學校(六)博文女學代表提議[illegible](七)同濟代表[illegible]

本[illegible]五時宣告散會

誤疑置毒之兇劇

▲滕匠　[illegible]

全國學生聯合會成立攝影

[illegible]

山東路慘劇之訊結

公共租界[illegible]山東路[illegible]本月十二號晚[illegible]

派艦赴黑之會商

[illegible]

政府頒發之三項解釋

[illegible]

警廳保護日僑之[illegible]

[illegible]

全國學生聯合會之成立

全國學生聯合會昨假大東旅社開成立會到者北京代表段錫朋[illegible]

[illegible]三時搖鈴開會由北京學生代表段錫朋君主席宣讀秩序單次唱歌全體起立向國旗行三鞠躬禮次主席致開會辭[illegible]茲本會組織於滬上而各地代表[illegible]之青年學子欲聚一堂共謀[illegible]救國之道事體重大

嚴禁過激主義之書籍

上海知事公署昨日奉淞滬道尹公署第三五一號密令內開本年六月一日奉[illegible]禁是所至要此令

省教育會請釋陳獨秀

北京大總統國務院教育部鈞鑒報載前北京大學文科學長陳獨秀被捕[illegible]

兵士擊斃農民之慘況

[illegible]

嚴緝誤毆軍官之正兇

陸軍第十師參謀曹寶山[illegible]

上海中法實業銀行開辦儲蓄存款廣告
[illegible]

中和醫院
[illegible]梅毒[illegible]六零六[illegible]紫光[illegible]白濁[illegible]冷灼[illegible]廖煥章

孫文學說
[illegible]華強印書局

上海中法實業銀行開辦儲蓄存款廣告

本銀行開辦儲蓄存款[illegible]

中和醫院

專治痔　梅毒　六零六　橫痃　白濁　紫光　[illegible]　廖煥章

附近吳家浜鄉民誤被毒藥之人致遭糾衆兇毆受傷旋即查獲鄉民吳榮祥即阿七吳毛頭周其生等七名解交行兇案內解送軍署訊辦在案茲悉所獲各人乃非正兇乃於事後查拿時際吳毛頭等在寺駐足閒觀致被拘捕而兇毆之正犯現經軍署訪悉爲曹明生周阿炳等爲首將丞猛毆致死因在逃未獲故由盧護軍使昨日飭上海縣二十七保頭圖地保陸兆雲孫永康等迅速查拿解案究辦而獲案之吳榮祥等實係無辜被拘現由各該家屬擬請該圖董事張合區代爲要求省釋云

●警察廳添設特別暗探

淞滬警察廳長徐國樑近與偵緝隊組織特別暗探多人專事查緝所謂黨人及過激派代派傳單等務城廂內外車站輪埠均有若輩蹤跡云

●孫逸仙之筆墨生涯

孫逸仙在滬閉戶著書現已脫稿近以改造中國國民之心理創刊一月刊雜誌其第一號將出八月一號發刊同行胡漢民汪兆銘廖仲愷戴天仇等襄理編輯通信處在法界環龍路四十六號云

●基督教大學聯合會之成立

六月十四日晚八時上海中華基督教大學同學會舉合晚會於四川路青年會到會者有福州格致書院南京金陵大學杭州之江大學上海約翰大學滬江大學蘇州東吳大學各同學會代表等一十有七人先由籌備會會長林若幼識致開會詞選舉正式職員公推林若幼識爲會長李培恩爲副會長徐君可陞爲書記高君瑾爲會計錢君保和提議報載上海各校校友會有聯合會之籌設本聯合會與該會性質相同宜與併合李君培恩起言中華民國各校校友會聯合會方始籌備尚無具體辦法合併之事應從緩議經衆贊成陳君芝瑞起言若任將君紹周等八人提議請求政府迅即召集合法國會制定永久憲法略謂民意所寄端賴國會國家根本首在憲法民國成立八載憲法至今未成至六國會北京新國會之選舉法組織法爲非法機關所訂不能認爲合法國會舊國會議員已逾法定任期則廣州國會亦不能認爲有效爲今之計惟有由人民請願政府按照臨時約法迅行召集合法國會制定永久憲法云云錢君保和提議本聯合會成立伊始當定進行方針並舉應行事業數項即由會長派朱君子文李君駿惠錢君保和爲審查員將兩案分別審查限兩星期報告十時散會

●旅滬蘇人致齊省長電

南京齊省長鈞鑒省議會加費案蘇省開其先浙皖繼其後三省議長同一謬妄而蘇尤有作俑之嫌方今世界趨勢注重實業教育乃竟減削兩項經常費倍增議員薪旅費而又追加已加臨時費逃掩耳目靦顏強辦人之無良一至於此敝會爲省中團體之一此舉關係人民負擔增加地方擔負誓不承認務請將預算案中關於議員加費一部分勿予公布仍照七年度辦理丁此民氣振發之時深恐一經公布或有劇烈反抗之虞激變之巳事可鑒務懇俯順輿情不勝惶悚待命之至蘇州旅滬同鄉會會長楊世偉暨全體會員同叩銑

●薄子明案行將續訊

薄子明盤湘臣等自經公共租界以盜案引渡內地官廳訊辦曾經軍署軍法課通知事主人等暨公廨檢察處派員到庭審訊本決茲聞此案將欲繼續審訊且聞山東張督軍亦派員携文卷來滬呈請軍署爲之參考云

●教育部提倡醫學

中華德醫學會自去年創辦同德醫學專門學校於麥根路又辦同德醫院爲該校高級生實習之所故前當該會呈請教育部准予立案時部批褒加獎勵傅總長任內並撥予第一次補助金現洋五百元此款昨已由該部特派僉事沈商耆先生面交同德醫學校長江逢治博士矣聞該校暑假後尚須大擴張云

●派警保護日商棧房

浦東煙泥渡警察第三區署長曾永奎昨奉徐警廳長訓令頃據駐滬交涉公署函開准日領事咨稱浦東海洋社棧房（即前德商楊子棧碼頭）內存米石專供在滬日商食用現有人在棧外徘徊探望謠傳有將該棧焚燬之舉際此人心浮動之時不得不思患預防查該棧原駐巡警恐不敷鎮壓請設法加派巡警注意保護等情准此合行函請貴廳查核辦理等情前來爲此仰該署長前往酌相保護等因曾署長奉令後當即邀同游巡第四隊駐隊長騎巡隊隊長到署會商實行保護方法當經決定每日各派巡警二名十分日夜前往輪流梭巡以弭隱患而示保護云

●武術傳習所之組織

江蘇省教育會國技研究會諸君因時勢之要求遂於暑假期間設一武術傳習所特與黃任之沈信卿兩君等函商進行組織黃沈兩君亦以提倡是事實屬要圖復函該部七任照辦聞專授新武術拳腳摔角二科暨以暑假學業該部武術研究會委員北派各門武術精萃編成方冊簡捷且合實用從北方之摔交當時授已者頗有裨于習法故精妙而且不能應及今所傳習者編有一定程式學校習之足以輔助軍國民教育今各教育機關勸學生速習等事一俟該所成立即將其簡章披露以照端焉

●上海醫院特設救護隊

上海醫院事務所昨致布告云爲布告事照得上海醫院因稱敝院於去年春秋時期內特設時疫救治部以應時疫急救之需現在天氣久炎熱極易生時疫之地方上時有鬥毆跌撲受傷等病發生敝院爲便利救濟病人起見特將敝院見習生組成救護隊一隊分數班隊長由院長任之隊員由醫員分任之每日整裝以待或間出游巡遇有緊患上項疾病者得以迅速施治或由人報告前來或由敝院自行訪知均可派班長帶同隊員前往救治除登報通告外合行具函奉達敬祈察照如蒙出示布告以廣周知而期普濟尤深感紉等情前來合行布告仰各色人等一體知照特此布告

●席氏兄弟之產價糾葛

本埠匯豐銀行買辦席立功彼胞弟席錫光延代表律師控不理地產股款及欠償銀七萬五千兩等一案昨由公堂傳訊先據原告代表律師上堂陳稱原被兩造係屬弟兄被告爲匯豐銀行買辦並繼其父席正甫之職所有担保品亦係乃父之遺前清光緒三十一年間被告並購買浦東地產邀原告入股當允付銀三萬兩被告並未出資惟原告三萬兩之資本所購進之地產向匯豐銀行做押款銀一十五萬兩迨至前年被告向原告聲稱須將該地產售去在去年八月間售悉被告地已售去計得價洋六十七萬餘兩所有股款及應得餘原告分其開販由被告延宕不理故請原告於十月一號特延定理恐律師函致被告請其將股款並來股款及地產盈餘致兩限其一禮拜內付還至十月二十四號被告亦由高易律師函復原告祇承認股款一項餘則不認應請訊追開被告席立功亦延律師到堂代辯良久問官核其開陳復訊再核

●小孩因挑痧而死

住居浦東楊家渡鄉戶吳阿土家之男孩生下甫經兩月平嬰如常啼哭該孩忽於前夜啼哭不止疑有急驚當即延請向爲挑痧之包如堂到家診視但因用針過猛該孩頓時氣絕柔家老小號眺大哭向包吵鬧公難不知若何解決聞包爲無醫學經驗鄉民貪價廉受害者已有多人昨經滬左醫界聯名函請警署澈究以重人命而儆將來

●新業漆油之精良

新業漆油公司採辦本國原料設廠仿製各種漆油出品精良爲各界所稱許云

●四公學開課之未果

本埠各學界自曹章陸經職命令發表省縣兩教育會通告上課後城廂內外華租各界學校多已陸續上課故公共租界公部局所設之華童育才格致聶中丞等四公學亦定於昨日一律上課詎昨晨各校學生赴校時有人在各校左近分投勸阻聲言國事未定從緩上課該學生等遂紛紛回家不復到校云

▲謝啟　昨承國民大藥房惠贈民氣丸二十包書此用誌謝忱

來函

敬啟者滬上邇日[illegible]傳貨物[illegible]毒以致購者均受其影響[illegible]則愈傳愈[illegible]各報[illegible]刊入來函[illegible]周知以安[illegible]各界諸士[illegible]啟

小說　羅宮悲史（六十八）

天民　毅盦　同譯

翌日馬丹斯杜立賓客於柯勒星親王若敘之際乃引日來后不文之法語以爲笑謔未幾爲后所聞大恨顧余曰賤婦竟四出揚吾人短行此永不延見其人茜奈德爲我志之也頃之后誤譯德言之笑史傳遍一國竟有故甚其辭妄加附會者數日之間國中產生所謂德人法語之笑史千數百則雖不明言皆隱謂后也自此不一月有令我竊爲稱異不置者后忽爲某醫院贊助醫院故爲馬丹斯杜立賓常至各於是二人復相値后殊不念前隙且招馬丹入面歡悅大異曩時吾覩之滋不解何意后豈故作是態以陷馬丹突乘不備以報前嫌耶抑果已革舊性德以報怨耶時斯杜立賓首相亦方大爲帝重帝之所知莫不與聞其人和悅多髯髭高顴而卷溫文而有禮以言才悟則不足也其父在亞力山大帝時將軍自少服國事旋爲散馬省總督大爲維式子爵嘉賞其後斯杜立賓相國所以報子爵者亦不薄吾在宮中常見之時入吾室與余同茗喜絮絮作瑣談令人久聽不厭爲人雖亦殘酷苛忍如帝識見則超出之而儀容談吐亦遠非帝之所及顧每自負而無實后嘗謂余曰此人行事殊無顧慮也一日在彼得宮中帝后方對食論及其人后曰吾頗喜其談吐風發使人生歡而其堅持嚴處黨人無所顧恤則尤爲吾心實（未完）

時評三

●學生聯合會（公振）

全國學生聯合會之成立將以集合羣力爲救國之運動其影響之大可知雖然中國非學生所獨有救國之責應由各界分任之今學生已奮不顧身開其先路凡有血氣詎不能犧牲一切爲其後盾乎嗚呼國家危殆僅學生知救之此各界之羞而亦國家之大不幸也

孫文學說

孫中山先生著述第一卷論行易知難第二卷論三民主義第三卷論五權憲法今第一卷已出版全書分八章計十萬言用連史紙印刷全卷用大字精裝一厚冊定價一元五角[illegible]本埠代售處英大馬路永安公司　棋盤街汇左書林　棋盤街商務印書館　棋盤街中華圖書館　各大書坊均有寄售　華強印書局

振興工藝　毋忘國恥
愛工社盛記廠布發行所敬告各界

[illegible]

滴翠軒消夏社廣告

[illegible]

上海福和烟公司總經理
老美女彗星兩牌雪茄烟廣告

雪茄烟爲社會日用必需之品交際款客休息消遣非此莫屬而饋賓贈友尤爲相宜且氣香味美功能消食化痰解悶醒神於衛生亦頗有益雪茄功用誠廣矣然而品類不一優劣互見其最著名爲世界所公認者即本公司總經理小呂宋所出老美女彗星兩牌是也該烟行銷吾華垂數十年其配製之得法品質之精美早已馳名遐邇有口皆碑無庸贅述惟近有奸商圖利隱戤假冒屢屢迭出價値稍廉購者不察即被其欺以僞亂眞不特蒙欺者有難快朵頤之感即該烟之聲譽亦受無限影響今本公司既爲該烟在華總經理不得不竭力整頓之早經咨請該廠揀選淨質嫩葉愼重工作精益求精俾臻十分完美以副惠顧諸君雅意供社會交際界之需要特再登報佈告尙祈諸君認眞選擇辨別眞僞幸勿被欺是爲至要

招請圖畫生

[illegible]上海望平街有正書局啟

大英牌香烟

社會上所歡迎之品

君吸香烟是先行慎選其品類乎
君知多數中華國民喜吸大英牌之原因乎
是否因其廣告之效力
是否因其價值之低廉
是否因其質地之優美
試問吸烟諸君便知大英牌在諸烟中爲社會所最歡迎者矣

上海永泰和烟行啟

甲1687

燒鴨

燒鴨之清香美味 盡人皆知 筵席之間 咸視燒鴨爲上菜 因其味美而[illegible]也

燒鴨之味美 因其係用烤法調製 面[illegible]亦然 即如煙葉 用烤法調製 其氣味格外芬芳

[illegible]愛上好香煙者 皆喜翠鳥牌香煙 因其煙葉係用烤法製成 其氣味格外馥郁也

發明烤烟 翠鳥牌香烟

英美烟公司啓

三角牌毛巾廠復外本埠來函

[illegible] 毛巾工廠謹啓 甲1653

人造自來血

血枯爲癆瘵之病根日久失治致成險症自來血爲補助血枯之專門補劑迭經京外各官廳化驗成績及中西各醫士證明凡患血枯血薄等症服之均有奇效　面黃血滯食物無味夜臥不安兩目中睛線不清服自來血功能滋血養液紅潤面容大補陰分小兒缺乳面色焦黃致少長多病必須自幼培養以保根本　肌膚瘦弱胃納減少加以操勞虛倦益形瘦弱服自來血能強身壯體常服作飲料精衰神疲之患少年好色傷身未老先現衰象婦女血虛等症均宜購服大瓶二元每打念元小瓶一元二角每打十二元

總發行所上海五洲大藥房

兜安氏秘製保腎丸

各埠大藥房均有出售每瓶洋一元四角 每打十四元

專醫

背脊疼痛　腰穴酸痛　大脚瘋痛　腦系筋痛　節骱痛　風濕骨痛　腎骨筋痛　膀胱發炎　四肢虛腫

麻木不仁　左癱右瘓　水膨腫脹　沙淋石淋　小便頻數　小便渣滓　小便赤熱　小便淋瀝　小便短少

背痛爲腎病之初兆若因循不醫久則成爲痼疾或變生其他重症是丸功專內腎膀胱凡病屬於此種徵者服必奏效患者試之方知不謬也

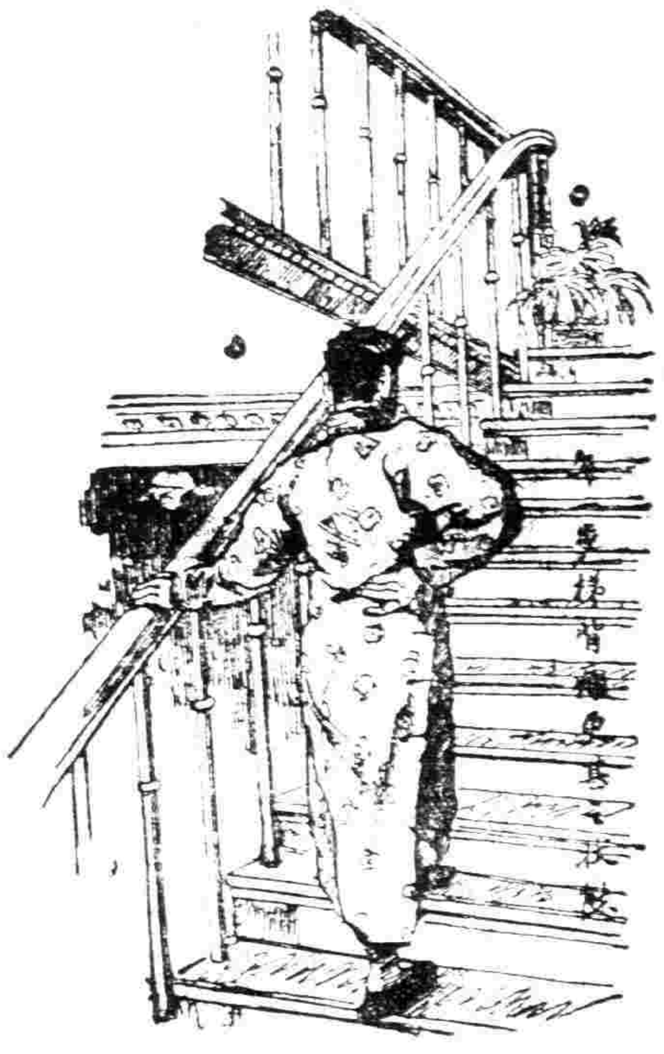

DOAN'S Backache Kidney PILLS

上海北京路十五號兜安氏西藥公司啓

小時報 附錄 餘興

第九百十一號

小言

◉到是他的不是(S)

陳獨秀何以被捕呢因爲他與什麼傳單有關係究竟這張傳單與他有無關係傳單上所說的話是否有被捕的罪名現在也不去說他我祗怪這位陳先生何必還在北京盤桓呢現在北京的空氣豈是書獃子所受的了嗎咳這到是陳獨秀的不是你豈不知蔡先生早已去了嗎你縱然是不畏強禦視死如歸難道說就不管學界中可惜你嗎咳

國內無線電

◎試問京城中現在何等人最出風頭曰公民問再過幾天何等人最出風頭曰國民以後如何曰是月也公民國民化爲官僚(3)(逸)(北京無線電)

◎女子師範學校學生全體已將東洋式飾改去挽梳中國式小辮髻(3)(存心)(南京無線電)

特約馬路電

◎駐法公使胡惟德之太夫人患反胃病年餘半載未解大使醫治無效危在旦夕次子厦門關監督胡惟賢已於昨夜電召到滬(2)(警世人)(愛而近路專電)

◎[illegible]文武昆生小達子已離滬北上與天蟾舞臺全然脫離關係(3)(毅)(二馬路專電)

◎此間新開張貨旅館門聯云(聚散無常各分南北)(貨恐不等自檢東西)見者莫不捧腹(3)(羊城)(愛多亞路專電)

◎錢業現於莊票上蓋有(國恥勿忘國貨提倡大衆一心堅持久長)十六字見者觸目驚心(3)(平心)(甯波路專電)

◎此間新開華園花鼓戲園其著杜爲小河友桃子二人戲詞污穢不堪入耳一般工界中人趨之若鶩(3)(警世人)(方板橋專電)

國外小新聞

●美國之候補總統(子嘉)
▲威特將軍最有望

明年爲美國總統改選之期未來之總統爭候者頗有名之候補者計十三人而其中以威特將軍爲最有望據該國人衆計七約他得一千二百六十六票云(3)

●美國飛機郵政之成績(〇)
▲一年中信八百萬封

美國之飛機郵政先在紐約間開辦往來紐約華盛頓兩城今年五月十五日爲第一週紀念今計共運之信件八百萬封重二十萬磅云(3)

●美國將禁止畜貓(杏一)
▲因貓傳播一切病菌也

美國近有人唱道貓爲最有害之動物宜明令禁制民間畜養其說爲貓之能事惟在捕鼠然其捕鼠之時甚少至其爲害之事則不一而足其持大者爲傳染各種猩紅熱疹麻等傳染病且貓所食之魚大率爲食蟲之益魚及田中之益鳥利害相較利不及害十之一此說流行有人調查美國所畜之貓現約三千萬[illegible]日計殺有一人畜一貓之比今聞美政府正欲設法禁制矣(3)

國內小新聞

●八大爺羣毆馬營長(融)
▲連排長磕頭求饒

吉軍騎兵營長某軍紀嚴明從不寬假酒者於城內獲一請假未准私自出營之兵士一而痛責以軍棍一面集合隊伍嚴申訓誡乃訓話未終而被責兵士之魂魄與軀殼已宣告脫離關係衆弟兄一聲吆喝攘臂怒起聲勢洶洶打死這王八蛋爲俺弟兄報仇連排長無法禁壓一齊跪下行了個九叩首禮始行鎮定事爲吉營軍所悉乃優恤營長之兵其事乃息(3)

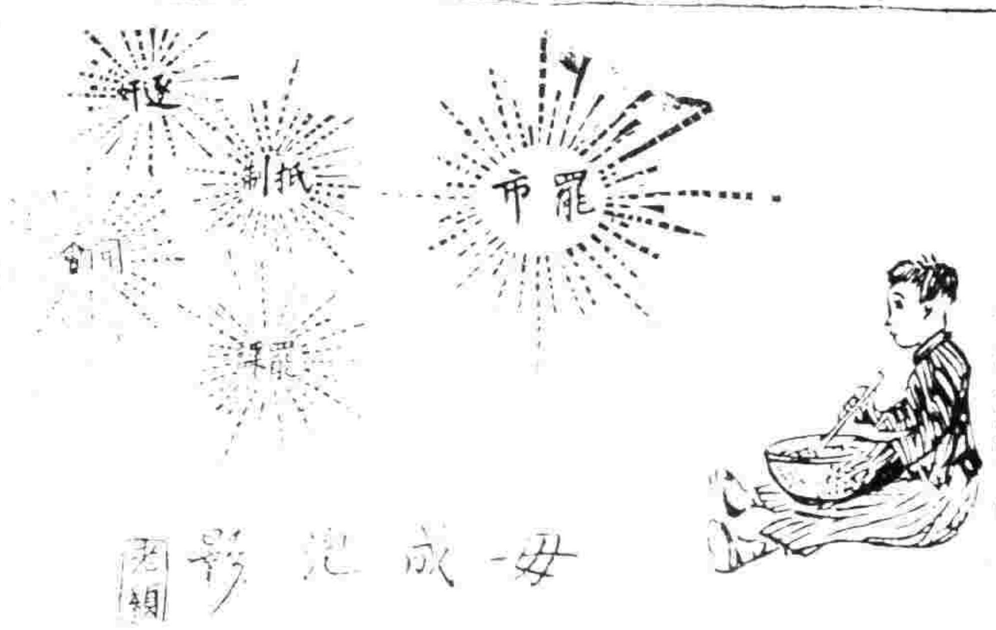

●國貨傘之新發明(張一弓)
▲實業界好消息

當此舉國一致抵制日貨之時莫不竭力提倡國貨以抵當之其結果僅顧得捨外輸彼徒托空言無裨實際近數日來國貨之發明者或仿製者頗有所聞亦吾國實業前途之一線曙光也茲聞無錫北門外江尖上[illegible]仲[illegible]君於工藝一門素多研究近又仿製洋傘一種頗有成效此弱自手製者見者咸稱[illegible]品目何料純用國貨務能逐漸研究可往裝精美刻正約集同志籌相討論並擬組織公司切實進行務爲振興實業之先導云(3)

●吉林北山廟會之餘聞(融)
▲跳驢站班燒替身

吉林北山廟會每一年中空前絕後之盛舉善男信女跪香禮拜同時又有跳驢站班燒替身諸名目七八齡兒童發身文憑上僧人念念有詞飭學其項最後一聲喝小兒急跪而下不許回頭且名跳驢意在免除僧籍脫過難關後將無災無難不死不滅而跳驢費須納四五元婦女之所謂許願除災者[illegible]更須身任力作[illegible]有站班之舉抹粉塗脂出教門者[illegible]跪立神前[illegible]之不啻一座肉屏此站班費亦須一二元[illegible]身[illegible]之燒替身云(3)

●春明人賽馬之期
▲十八日

北京[illegible]國提倡陶本森昨赴朝陽門外大郊亭及黃木廠一帶均行裁立木樁定於十八號舉行衆人臨時賽馬大會現[illegible]兩請[illegible]派兵彈壓保護云

●辦酒容易請客難(夢碧)
▲王國勢大討沒趣

南京下關警察署長王國勢因罷市事與商民學生發情感激勢非去職不可王知衆怒難犯飯碗行將不保連日託人向各方面竭力乞憐卒鮮效果前日又在旦旅館定辦酒席十數桌大發請帖遍邀各洋行買辦及商界巨子以資聯絡孰知鐘點已過枯坐大菜間見一客移時惘然而去耳赤面紅羞有愧色旁觀者莫不掩口葫蘆云(3)

●泰縣罷市聲中之愛國熱(海陵醉香)
▲小喊國

泰縣每年五月十五日例有都天會之舉今歲當抵制日貨聲中而一般具有國熱心者竟不成機發作[illegible]淮東中學學生下午至都天[illegible]演講並有北京學生[illegible]飛[illegible]人演講之[illegible]聲淚俱下聽者莫不動容晚間淮東學生數十人手執白旗沿途[illegible]喊勿購日貨有某君將其自用之東洋磁[illegible]高釘北門城牆上大書抵制日貨堅持到底字樣觀者如堵泰縣自去歲[illegible]振泰[illegible]本縣[illegible]開火自抵制日貨風潮起當地[illegible]商學界[illegible]該公司有日股且所用器具均係日貨故各界抵制[illegible]力致該會[illegible]未能開火當晚亦有抵制該公司傳單[illegible]隨會中散佈(3)

●日人收買五銖錢(鉞)
▲不知有何用處

近有上海日本醫如店司[illegible]帶多金在無錫收買五銖錢(俗稱[illegible])每日[illegible]一角不知何用(3)

●兵士強姦處女
▲[illegible]

紹興城[illegible]馬梧橋[illegible]民[illegible]家昨[illegible]下午三時突有駐紹軍[illegible]六[illegible]九連一[illegible]某[illegible]特[illegible]其[illegible]某兩人從合力擁[illegible]不得[illegible]解[illegible]之[illegible]內[illegible]女郎[illegible]兵士緊跟追[illegible]女郎[illegible]其口一手強剝下衣[illegible]

美國函授學校
英語正音會
上海棋盤街中華書局[illegible]
[illegible]開演[illegible]時間[illegible]日期[illegible]者謝絕(如係婦女請於姓名下註明女士二字以便預備女座)[illegible]郵票一分即將入場劵[illegible]寄下期之劵)如有學校或團體欲本校前往開演者不論何日均可[illegible]每次收費一元外[illegible]每日一元並加川資旅費(本會演期)六月二十[illegible]二十五日 六月七日 八日 十四日 十五日 二十一日 二十二日 二十八日 二十九日 (己42)

(上略)鄙人患痔年餘每於大便後肛門痛如刀割旋至坐臥不寧飲食銳減屢服各種藥品均無效論客夏病發時得友人介紹購　貴廬化痔仙丹及去管膏各一瓶內服外塗一星期間頓覺安舒又續購一料服後如脫針疣迄今並不見發私衷感激無以爲報用誌數語聊申謝忱　山東荏平縣公署賈魯堂啓

上海盆湯弄口甯波路瓣香廬
抄登附價每瓶一元每料五瓶四元
本廬分設北京觀音寺街青雲閣樓下　天津東北城角　南京下關大馬路　奉天金銀庫胡同　安寧軍署西　長沙糧道街　無錫江陰巷內　福建總督署口　杭州陳列所

出版廣告
小說之最有情節而最富興味者莫如偵探小說無論何種社會皆所歡迎然[illegible]粹之本極少譜者[illegible]本館有鑒於斯特請吳門周瘦鵑先生主任選譯歐美名家偵探小說大觀一書分集出版每集六種都六萬言文字情節並皆佳妙與坊間不同偵探小說尚[illegible]能令讀者[illegible]不厭百讀公餘之暇取而讀之如啖鮮荔枝如吃冰淇淋如坐飛行艇而遊世界如入影戲院而觀影戲情節佳妙之活動影戲其味無窮有味無窮不盡之妙第一集爲英國小說家柯南道爾氏之福爾摩斯探案新編定價大洋六角七折外埠郵費加一

偵探小說大觀 第一集　吳門周瘦鵑主撰
福爾摩斯探案新編

偵探小說　鐵手　定價四角　精裝一冊　六折
偵探小說　紅圈　定價三角　精裝一冊　六折
偵探小說　看勿出　定價二角　精裝一冊　六折
總發行所上海棋盤街交通路　交通圖書館

歷史　出版
[illegible]

賣國賊章宗祥

上海澄衷中學校　作歌者當湖孫羨仙君

七調二拍子
紙煙謌
業烟艸公司
提倡中國興

立在意吉　設設生大　夥多熱添　貨貨吸堅
浦所的那　歇行來有　黃發近前　繁立國目　實設愛名　國他購年　是批快實
多貨年工　得方胞有　出地同還　止來公旨　眞也諸宗
廠國有加　烟眞歷冉　子售見後　牌經可日　烟裏那司　業店勸公　興商奉該
來司烟起　數路前烟　得市廉業　曉鎮值實　要小價與
年公業在　近該興現　北京勝山　無南遠泰　胞那好權　同到味利　我連烟挽

注意電氣風扇
各處
夏日天氣炎熱空氣最易混濁惟電氣風扇能驅除暑氣使人凉爽[illegible]
爛脚濕毒腿足
經售繪圖儀器測量器具[illegible]

本埠新聞

關聖誕辰之大刀會

（西陵生）

▲無非是假名為題

武進北鄉塘北一帶、中俗有尊崇匪徒乘機結黨、擴行開甲、客見鄉民欲求安枕、入鄉者益衆、前日關帝誕辰、該匪鄉復循例開大刀會、新會員安坐、法爲保嚴、關刀一柄、令新會員入、以爆竹高懸者入高座、又能者入後庭、其人會資一元、或五六角、人、等云云、（一）

[illegible]

王氏大義滅親

▲特開大會

中華路大東門口王氏、昨日（十八）特開大會、公宣於國戲曲、聲明斷絕親戚關係、事緣曹之妻乃王氏之女、經衆討論、以存族信義親家、節孝之義、孝悌之名、遐邇咸知、且去歲滬南四子名械、並納陳姓之女爲室、（名宛珍）而好事多磨、天不假緣、宛珍之未婚夫竟以病

天成一副好對聯

（吳秉恬）

▲巧的狠

昨經海寧路見某弄中某姓家、門外墻角上寫字一行云、（此處不可小便）其左偏又另有一紙、帖上寫六字、爲（諸君不走後門）、此一語合台一處、渾然成一上下聯、行路者見之、皆爲失笑不止云、（3）

貧兒院中之麗花會

▲爲期七日

西門斜橋貧兒院自成立以來、經慈惠孤寒、不可勝計、該院向無的款、全恃熱心慈善之士捐助維持、茲該院仙樂師植園以所栽奇絶異卉共有五千餘株、已同時開放、不啻錦繡堆、爰定自今日（二十）起、開會七日、並佐以名人書畫及貧兒院之音樂隊、劵資每人五角、

[illegible]

而選[illegible]之[illegible]、[illegible]是[illegible]父[illegible]而自[illegible]、[illegible]國人共[illegible]、[illegible]偶曹斷絕親戚關係云云、

又聞昔任滬南工巡捐局主稿科長任某之子名[illegible]、現任[illegible]之女、即[illegible]爲室、是故亦在提議中、惟因[illegible]、（3）

美國學生戲藝之先聲

▲[illegible]

現有美國留學生[illegible]、[illegible]十一[illegible]、[illegible]、[illegible]、[illegible]

霏瓊屑玉

[illegible]

毒之辨別

世界毒物、分有機體與無機體兩種、有機體的一種煮熟便失效力、無機體的則不然、然存量過少、爲力亦有限、近代有諸西報者、謂居民於食物中欲辨毒之有無、可以銀器置食物中同煮、銀色無變即無毒、銀色變黑即有毒、不可食矣、（3）

不可不知錄

本埠商務市況

外國匯票

六月十六日各國匯豐銀行行情如左

（上海規銀一兩匯英金數）

英匯現匯	五先令[illegible]
英國電匯	五先令[illegible]辦士
買進四月	五先令王辦士
銀行四月	五先令六辦士十半
定貨四月	五先令六辦士十五
定貨六月	五先令七辦士

（上海規銀一百兩匯法郎數）

法國電匯	八百[illegible]六個佛郎
四個月期	八百九十五佛郎

（上海規銀一百兩匯美金數）

美金元現匯	一百二十四元半
四個月期	一百[illegible]元半

（上海規銀一百兩匯日金元數）

日金電匯	三百十五個七五

（上海規銀一百兩匯印度盧比）

印度電匯	三百二十二盧比半

（香港價一百個合上海規銀）

香港電匯	七十六兩七錢五分

（新加坡幣一百元合上海規銀）

新加坡現匯	四十三兩七錢五分

特下午電英國倫敦標金辦士五[illegible]各國匯兌改定如下

英匯電匯	五先令四辦士
法國電匯	八百[illegible]佛郎
美國金元	一百二十三元半
和蘭電匯	三百十三個二五
印度電匯	三百二十[illegible]盧比
香港電匯	[illegible]
星加坡匯	四十四兩

銀市

六月十六日銀行市價如左

大條銀電報	五十四辦士二五	
銀拆開盤	五分	收盤六分
銀行拆價	五分	拆價五分

銀洋進出口

昨日本埠中國銀行銀洋進出
運通銀行買進香港二萬元價六錢六分二五
滙豐銀行賣出大條金一萬一千兩價二百四十[illegible]兩

金市

六月十六日收盤金價如左

現貨標金（每條十兩）	二百四十二兩
足赤飾金	二百四十六兩
沙金足赤	二百四十八兩
山條赤金（每兩）	三十六元五角
標金收盤	一元六角五分
六月標金開盤	二百〇二兩三錢
交通銀行金價	二百〇一兩九錢
午後標金行情	二百〇二兩三錢
午後六月金價	二百〇二兩五錢
六月標金收盤	二百〇二兩七錢

中國銀行	由無錫到來洋十六萬元
中國銀行	由寧波到來洋十萬元
交通銀行	由蘇州到來洋十五萬元
交通銀行	由無錫到來洋十萬元
交通銀行	由杭州到來洋三萬元
交通銀行	由鎮江到來洋三萬元
交通銀行	由南京到來洋八萬元
交通銀行	由杭州到來洋銀二萬兩
中國銀行	行使出洋十萬元價七錢一分二
中國銀行	行使出洋十萬元價七錢一分二

錢市

六月十六日北市銀洋錢市收盤如左

銀洋開盤	七錢四分二厘五毫
英洋開盤	七錢四分二厘五毫
銀洋收盤	七錢四分二厘五毫
江南小洋	六錢四分五厘
廣東小洋	六錢四分五厘
銀拆開盤	五分
銅元開盤	一百八十三千五百文
英洋收盤	七錢四分一厘六二五
銀洋收盤	七錢四分一厘六二五
江南小洋	六錢三分九厘五毫
廣東小洋	六錢三分九厘五毫
銀拆收盤	六分
銅元收盤	一百八十三千五百文

證券

昨日證券交易所報告

衣牌開盤	一千三百六十文
八月開盤	一百[illegible]文
小洋貼水	貼水十文
元年八厘公債	[illegible]
元年六厘公債付息	[illegible]
三年六厘公債付息	大票六十六元
四年六厘公債付息	大票六十四元五角
五年六厘公債付息	大票六十二元
七年六厘公債	長期三十九元五角
交通銀行庫平付息	三十五兩
中國銀行股票付息	四十兩〇五錢
浙江興業銀行已繳四期	入一百元
路鑛證券	二期售五十元五角
漢冶萍鐵路股票付息	一百六十八兩
溝通公司	[illegible]九兩

▲上海外國股票

六月十六號本埠各種股票現值行情

匯豐銀行每股	六百二十元
公平又	二十元
開平又賣進	十兩〇七錢五分
濮打又賣進	一百十五兩
綸章會中又賣進	十七元
立利又賣進	十二元五角
耶興又賣進	八．八元
壽司又賣進	十一元二角五分
鐘子又賣進	二百二十九元
東方又賣進	二十四兩
保豐又無市	
保家行又賣出	二百二十五兩
怡和紗廠又賣出	二百七十五兩
公益又賣出	三十二兩
老公茂紗廠又賣進	一百八十兩
東方紗廠又賣進	八十五兩
會德豐行又賣進	三十六兩
印度支那又賣進	一百五十二元
可的牛房又賣進	七十五兩
德律風又賣進	七十四兩五錢
電車又賣進	八十一兩
國[illegible]又賣進	二十四兩二錢半
業松又賣進	一百三十五兩

糧食

本埠米市近日到貨頗有銷路不旺價有看跌之象今將各米行情如左

高郵北廠白粳	七元三角八六元七角
高郵南廠白粳	七元一角六元七角
高郵北廠白元	六元七角大元六元三角
高郵北廠洋尖	六元一角大五元七角
高郵北廠家尖	六元大五元九角
高郵北廠蘆尖	六元九角大五元九角
河下北廠洋粳	六元九角六元六角
河下北廠洋元	六元六角大六元三角
河下蘆同洋粳	六元七角大六元三角
河下松江洋粳	六元八角大六元七角
河下青角洋粳	六元八角大六元四角
河下崗莊洋粳	六元大角大六元二角
河下八尺洋粳	六元六角大六元二角
河下北廠白粳	六元五　大六元二角

油餅

昨日本埠南市梁家棧同行油市開出行情如左

船牛豆油（每擔）	十一兩六錢半
（新記祥記祥泰恒開三百五十件）	
茂榮夾生油（每擔）	十四兩八錢
晉豐蛟豆油	十兩〇八錢
慎記粗中餅	二兩〇八分六
順源粗中餅	二兩二錢八分六
順源粗中餅	二兩一錢六分六
協昌荳餅油	十二兩
現和記荳餅（每片）	一兩一錢五分
六月和記餅	二兩一錢六分

雜糧

本埠各種雜糧係一大宗交易爲商學一致推行停市有一星期之久已達目的開市前後梁家棧各[illegible]有多數成交其市情黃豆洋行與油廠口味均有交易市面因[illegible]小麥[illegible]情形平穩今廣新貨雖見貨品極不佳之故今將成交各貨及市面[illegible]如左

亳州小麥（每擔）	二兩四錢八分
漢陽小麥	二兩三錢八分

棉紗

昨日紗號價開各牌紗價如左

二十支[illegible]	一百十二兩
二十支電車紗	一百〇八兩五錢
二十支[illegible]紗	一百十一兩
二十支三星紗	一百〇九兩
十六支[illegible]紗	一百八十六兩
十六支飛馬紗	一百八十四兩
十六支紅團紗	一百八十五兩
十六支大富紗	一百八十四兩
十六支天時紗	一百八十二兩

麵粉

昨日本埠紗號各牌麵粉行情

綠兵船粉（每袋）	一兩六錢一分
又本月份	一兩六錢一分半
綠天字粉	一兩五錢五分
綠鵝東粉	一兩五錢五分
紅鵝東粉	一兩四錢一分半
綠頭牛粉	一兩五錢九分
紅頭牛粉	一兩四錢七分半
紅兵船粉	一兩四錢五分
綠山鹿粉	一兩五錢五分
八山鹿粉	一兩四錢二分半
綠寶球粉	一兩五錢七分半
紅寶球粉	一兩四錢二分半
綠雙馬粉	一兩四錢五分
紅雙馬粉	一兩四錢二五
綠參粉	一兩五錢五分
紅參粉	一兩三錢二五

煤油

昨日本埠各牌煤油大盤行情如左

美孚亮牌（每箱）	六元〇五分
老虎牌油	五元九角五分
鷹牌洋油	五元大角五分
鷹牌散貨	五元
老虎牌油	大元〇五分一
僧帽牌油	五元大角五分
僧帽散貨	五元
十字牌油	五元四角四分

蘇州[illegible]	[illegible]
南京蠶豆	一兩八錢八分
南京栗子	一兩[illegible]
九江蠶豆	一兩六錢五分
九江茶豆	二兩三錢六分
全安[illegible]	[illegible]
滬漢小麥	二兩[illegible]
漢口小麥	二兩四錢[illegible]
昨日共[illegible]八千包	

上海泰亨源記銀樓　力元字足赤飾金　售出卅五元半　收進卅三元九角　赤（十兩）[illegible]

此乃上等牙膏能使牙齒潔白芳香堅固並可免一切牙患也

牙齒潔白美觀之一市上之牙膏惟此最佳

新[illegible]號安氏西藥公司

閣下之嬰孩是否軟弱多病耶

如有之則嬰孩自己藥片正可相救治也能使之安然無疾矣如小兒長大不易或嬰孩胃起疾病或大便閉結腹瀉肚痛時患寒熱乃是小兒出牙之故或蛔蟲所致也嬰孩自己藥片正是療治此等疾病者也曾經治愈無數小孩之患以上各症者矣

彼之軟弱秘而不宣

數月前江西南昌有[illegible]楊君[illegible]究因何致今[illegible]楊君之[illegible]故楊君夫[illegible]健康之聖藥也楊君謂[illegible]不舒飲食不進結[illegible]科之安藥乃購[illegible]打服均獲各[illegible]健貴醫士之所[illegible]凡患血薄氣衰或血液虧弱無論男女必有病狀顯著即如面黃唇白少一動作便覺氣喘心跳神虛且血不足往往胃不消化時患背疼或痛等症也閣下如有以上病狀以致[illegible]平常[illegible]疼痛[illegible]液不潔山嵐瘴氣等症者皆可以韋廉士大醫生紅色補丸治其病莫不立見功效[illegible]韋廉士紅色補丸凡經售西藥者均有出售或直向上海四川路八十六號韋廉士醫生藥局函購每一瓶英洋一元五角每六瓶英洋八元郵力在內

此書奉送

茲有精美衛生小書名曰忠告婦女如欲索取即須寄一信片至以上所列地址函索不取分文

注意電氣風扇

滬甯鐵路告白

啓者本路檢存搭客遺剩久未來取之物件准定於六月十八號下午二點鐘在上海北站拍賣此佈　車務總管啓

各處　夏日天氣炎熱所需電氣風扇[illegible]列左　住家○店鋪○[illegible]意因之起色彼此互有利益○[illegible]

王君[illegible]

爛脚濕毒　腿足及以脚了奇癢　[illegible]診所[illegible]

華泰洋行　經售繪圖儀器測量器具裱布繪圖紙蠟布鋼尺繪圖板丁字尺顏水五彩顏色並新出書籍海圖一應俱備如蒙賜顧請至四川路A一百三十三號